



รายงานประจำปี

๒๕๖๐

ANNUAL REPORT 2017

บริษัท ไอที กรีน จำกัด (มหาชน)

IT Green Public Company Limited

สารบัญ

สารจากประธานเจ้าหน้าที่บริหาร	1
คณะกรรมการบริษัท ฯ	3
จุดเด่นทางการเงิน	4
ภาพรวมการประกอบธุรกิจ	5
ปัจจัยความเสี่ยง	22
ข้อมูลทั่วไปและข้อมูลสำคัญอื่น	26
ผู้ถือหุ้น	27
นโยบายการจ่ายเงินปันผล	28
โครงสร้างการจัดการ	29
รายละเอียดเกี่ยวกับผู้บริหาร ผู้มีอำนาจควบคุมบริษัท ฯ และเลขานุการบริษัท ฯ	34
การกำกับดูแลกิจการ	43
ความรับผิดชอบต่อสังคม	51
รายงานของผู้สอบบัญชีรับอนุญาต – งบการเงิน	54

สารจากประธานเจ้าหน้าที่บริหาร



อติสร สิงห์ฤาเดช
ประธานบริหาร บริษัท ไอที กรีน จำกัด (มหาชน)

ปี 2560 ที่ผ่านมาเศรษฐกิจโดยรวมของไทยไม่ คึกคักเท่าที่ควรโดยเฉพาะในครึ่งปีแรก ภาวะต้องขึ้น บ้างเล็กน้อยในครึ่งปีหลังทำให้การเติบโตทั้งปีเป็น 3.8% แต่ก็ยังนับว่าเป็นปีที่เหนื่อยยากอีกปีในการทำธุรกิจ

สภาพการทำธุรกิจในปีที่ผ่านมาด้วยตลาดด้าน ไอทีในประเทศเติบโตไม่มาก แต่ผู้ขายในตลาดมีจำนวน มาก ส่วนใหญ่ทำแผนธุรกิจต้องการเติบโต มีผลทำให้ ต้องการแย่งส่วนแบ่งตลาด ซึ่งเกิดขึ้นตั้งแต่ระดับเจ้าของ แปรนต์สินค้า ตัวแทนจำหน่าย จนถึงระดับบริษัทคู่ค้าที่ เป็นช่องทางการขาย ทำให้เกิดสงครามราคา การขาย ยากขึ้น อัตรากำไรน้อยลง และยังมีผลให้เกิดการแย่งตัว พนักงาน มีการเสนอเงินเดือนรายได้ที่สูงขึ้นเพื่อให้เกิด การย้ายงานจำนวนมาก บริษัท ไอที กรีน จำกัด (มหาชน) ได้รับผลจากทั้ง 2 กรณีดังกล่าว ซึ่งบริษัท ฯ ได้พยายาม แก้ไข เพิ่มมาตรการต่าง ๆ เพื่อรักษาพนักงานให้คงอยู่ กับบริษัท รวมทั้งพัฒนาเพิ่มคุณภาพของพนักงานให้ สูงขึ้น มีการปรับเปลี่ยนองค์กรโดยเฉพาะส่วนบริการให้

เหมาะสม มีการพัฒนาประเภทของบริการลูกค้า และประเภทของโซลูชันให้หลากหลาย ให้เหมาะสมกับความต้องการของ ตลาดในแต่ละประเภท และให้แตกต่างจากคู่แข่งอื่น ๆ ในป็นนี้ยังมีภารกิจริเริ่มศึกษาอย่างจริงจังเพื่อนำเทคโนโลยีและ สินค้าที่บริษัทเป็นตัวแทนจำหน่ายมาผสมผสานเพื่อให้เกิดโซลูชันและบริการเพื่อตอบสนองต่อแนวโน้มของ Digital Transformation ที่กำลังเกิดขึ้น นอกจากนี้ยังเริ่มขยายสำนักงานสาขาไปยังต่างจังหวัด โดยเริ่มที่จังหวัดขอนแก่นในปี 2560 และมีแผนที่จะขยายไปยังจังหวัดอื่น ๆ โดยเฉพาะในเขตระเบียงเศรษฐกิจภาคตะวันออกต่อไป

ในปี 2560 บริษัท ไอที กรีน จำกัด(มหาชน) สามารถทำรายได้รวม 638 บาท เติบโตจากปีที่ผ่านมา 15% และยังสามารถทำกำไรสุทธิหลังหักภาษีเงินได้ 33 ล้านบาท เติบโตจากปีที่ผ่านมา 6% ซึ่งเติบโตต่ำกว่าการเติบโตของยอดขาย เนื่องจากสภาพการแข่งขันซึ่งทำให้กำไรขั้นต้นลดลงและการมีค่าใช้จ่ายด้านการบริหารด้านการพนักงานและค่าใช้จ่าย การตลาดที่สูงขึ้น อย่างไรก็ตามบริษัท ฯ ยังสามารถรักษาการเติบโตของยอดขายและกำไรที่มีต่อเนื่องติดต่อกันมา มากกว่า 5 ปี

ตลอดหลายปีที่ผ่านมาได้ทำหน้าที่บริหารงานของบริษัท ไอที กรีน จำกัด (มหาชน) ผมได้ตั้งเป้าหมายไว้ว่า ผมจะทำให้บริษัท ไอที กรีน จำกัด (มหาชน) มีการเติบโตต่อเนื่องยั่งยืนและเป็นบริษัท ฯ ที่พนักงาน ผู้ถือหุ้น ผู้ขายสินค้า ลูกค้า และผู้ที่เกี่ยวข้องมีความสุขและต้องการร่วมงานด้วย แต่สิ่งที่ผ่านไปผมตระหนักว่าสิ่งนี้เป็นการเดินทางที่มีความหมาย

สำหรับตัวผมเองและสำหรับกับบริษัท ฯ ผมต้องขอขอบคุณพนักงานที่ร่วมแรงร่วมใจทำงาน และขอบคุณลูกค้า ผู้ขายสินค้า และผู้ถือหุ้นที่ให้ความร่วมมือให้การสนับสนุนเป็นอย่างดี สร้างความเจริญเติบโตให้กับบริษัท ฯ เป็นอย่างดีโดยเสมอมา ผมตั้งใจจะเดินหน้าต่อไปให้ใกล้เป้าหมายให้มากขึ้นทุก ๆ ปี เราจะต้องพัฒนาพนักงานให้มี ทักษะ ความรู้ ความสามารถให้ดียิ่งขึ้น ต้องมีสินค้าและโซลูชันที่มีคุณภาพที่ตอบสนองความต้องการของตลาดได้ตรงจุด ต้องสร้างและต้องมีการบริการที่ดีที่เหมาะสม เพื่อช่วยให้ลูกค้าสามารถทำธุรกิจแข่งขันในตลาดได้ และต้องสร้างการเติบโตของยอดขายและกำไรอย่างต่อเนื่องเพื่อสร้างผลตอบแทนแก่ผู้ถือหุ้นของเรา

สุดท้ายนี้ผมและทีมงานขอกราบขอบคุณท่านผู้ถือหุ้นที่ให้ความเชื่อถือและให้การสนับสนุนอย่างดีเสมอมา



(นายอดิศร สิงห์ฤๅเดช)

ประธานเจ้าหน้าที่บริหาร

คณะกรรมการบริษัท

 <p>นายอานวย ทองสถิตย์ ประธานกรรมการบริษัท/กรรมการตรวจสอบ/ กรรมการอิสระ</p>	 <p>นายสุภชัย วินิจกุลชัย รองประธานกรรมการบริษัท /กรรมการตรวจสอบ/ กรรมการอิสระ/ประธานกรรมการสรรหาฯ</p>	 <p>นายอดิศร สิงห์ฤาเดช กรรมการ /ประธานเจ้าหน้าที่บริหาร/ กรรมการบริหาร</p>
 <p>นายกิจวาท กุลคธรรมรัตน์ กรรมการ/ประธานกรรมการบริหาร/กรรมการสรรหาฯ</p>	 <p>นายดล เทตระกุล กรรมการ</p>	 <p>นางชุลรัก สายวิวัฒน์ กรรมการ</p>
 <p>นายเอกวัฒน์ พิริยะวรวงศ์กุล กรรมการ/ประธานกรรมการตรวจสอบ/กรรมการ อิสระ/กรรมการสรรหาฯ</p>	 <p>นางสิริพันธ์ เทียนสุภาพ กรรมการ /กรรมการบริหาร</p>	 <p>นางสาวเนื่อนานุน บุญเรือง เลขานุการบริษัท / เลขานุการกรรมการ</p>

จุดเด่นทางการเงิน

ข้อมูลทางการเงิน	2557	2558	2559	2560
หน่วย (ล้านบาท)				
รวมสินทรัพย์	156	184	235	239
รวมหนี้สิน	78	104	156	138
รวมส่วนของผู้ถือหุ้น	78	80	79	102
รวมรายได้	369	443	557	639
รวมค่าใช้จ่ายในการขายและบริหาร	37	47	57	68
กำไรสุทธิ	26	29	28	33
อัตราส่วนทางการเงิน				
อัตราส่วนแสดงความสามารถในการทำกำไร				
อัตรากำไรขั้นต้น (%)	0.19	0.19	0.18	0.18
อัตราส่วนกำไรสุทธิ (%)	0.07	0.07	0.06	0.05
ข้อมูลต่อหุ้น				
กำไร (ขาดทุน) สุทธิต่อหุ้น	0.66	0.3	0.28	0.33

*หมายเหตุ เมื่อวันที่ 1 มีนาคม 2559 บริษัท ฯ ลงทุนในหุ้นสามัญของบริษัท เอช อาร์ ซี พี จำกัด จำนวน 1 ล้านหุ้น คิดเป็นมูลค่าเงินลงทุนรวม 4.09 ล้านบาท คิดเป็นอัตราร้อยละ 99.99 ของทุนของบริษัทดังกล่าวจากบริษัทใหญ่และกลุ่มบุคคลธรรมดาซึ่งเป็นผู้ถือหุ้นเดิมของบริษัทดังกล่าว การเข้าลงทุนครั้งนี้ถือเป็นการรวมธุรกิจภายใต้การควบคุมเดียวกัน

บริษัท ฯ ได้จัดทำงบแสดงฐานะการเงินรวม ณ วันที่ 31 ธันวาคม 2560 งบกำไรขาดทุนเบ็ดเสร็จรวม งบแสดงการเปลี่ยนแปลงส่วนของผู้ถือหุ้นรวม และงบกระแสเงินสดรวมสำหรับปีสิ้นสุดวันเดียวกัน ที่นำมาแสดงเปรียบเทียบไว้ ณ ที่นี้ขึ้นเป็นครั้งแรก โดยถือเสมือนว่าบริษัทย่อยดังกล่าวเป็นบริษัทย่อยของบริษัท ฯ มาโดยตลอด

การประกอบธุรกิจ

1. ภาพรวมการประกอบธุรกิจ

1.1 ลักษณะการประกอบธุรกิจ

บริษัท ไอที กรีน จำกัด (มหาชน) (ITGreen) เดิมชื่อบริษัท ไอที ดิสทริบิวชั่น จำกัด (ITDC) ดำเนินธุรกิจด้านการจัดจำหน่าย (ขายส่ง) สินค้าไอทีมาตั้งแต่ปี 2540 และดำเนินธุรกิจดังกล่าวเรื่อยมา ซึ่งในช่วงปี 2540-2546 สินค้าของบริษัท ฯ จะเป็นสินค้าไอทีประเภทสินค้าส่วนบุคคล (Consumer Products) เป็นส่วนใหญ่ เน้นการขายด้านจำนวนเป็นหลัก และเนื่องจากธุรกิจลักษณะนี้มีการแข่งขันสูง ความแตกต่างของการทำธุรกิจในกลุ่มผู้จัดจำหน่ายด้วยกันต่ำ กำไรขั้นต้นต่ำ ในขณะที่มีความเสี่ยงหลายด้าน เช่น สินค้าด้อยคุณภาพและหนี้สูญ ทางผู้บริหารจึงพยายามแก้ไขปัญหาโดยในช่วงปี 2547 ต่อ 2548 ได้ก่อตั้งหน่วยธุรกิจใหม่แยกจากธุรกิจเดิมที่ทำอยู่เพื่อจำหน่ายสินค้าไอทีประเภทสำหรับองค์กร (Enterprise Products) เพื่อสร้างความแตกต่าง สร้างมูลค่าเพิ่ม ไม่เน้นการแข่งขันที่ราคา เพื่อให้มีกำไรขั้นต้นสูงขึ้น ลดปัญหาความเสี่ยงแบบที่เคยมีอยู่กับธุรกิจเดิมที่ทำอยู่ตามที่ได้กล่าวไปแล้ว โดยสินค้าตัวแรกคือ Packeteer ซึ่งเป็นสินค้าจากประเทศอเมริกา เป็นระบบอุปกรณ์ในการบริหารจัดการการใช้แบนด์วิธของเครือข่าย WAN ให้มีประสิทธิภาพและสมรรถภาพสูงสุด ปัจจุบันได้เลิกการเป็นตัวแทนจำหน่ายสินค้าตัวนี้ไปแล้ว เนื่องจากบริษัทผู้ผลิตสินค้าถูกซื้อโดยบริษัทผู้ผลิตรายอื่นและสินค้าได้หายไปจากตลาด สินค้าตัวที่ 2 คือ Fortinet เป็นสินค้าจากประเทศอเมริกา เป็นสินค้าที่จัดการเกี่ยวกับระบบความปลอดภัยข้อมูลให้กับองค์กร สินค้าตัวนี้ได้กลายเป็นสินค้าที่สร้างรายได้ส่วนใหญ่ให้กับบริษัท ฯ มาหลายปีจนถึงปัจจุบัน และบริษัท ฯ ได้หาสินค้าเพื่อเป็นตัวแทนจำหน่ายเพิ่มอีกหลายตัว การทำธุรกิจเติบโตด้วยดีมาตลอด บริษัท ฯ ได้ตัดสินใจครั้งสำคัญในการเลิกการจัดจำหน่ายสินค้าประเภทบุคคลทั้งหมดในกลางปี 2551 และได้หาสินค้าเพิ่มใหม่ ๆ ปรับและจัดกลุ่มสินค้าที่บริษัท ฯ เป็นตัวแทนจำหน่ายให้เหมาะสมกับความต้องการของตลาดและได้มุ่งความสำคัญไปที่พฤติกรรมการใช้เทคโนโลยีของลูกค้าในตลาด เช่น การที่ลูกค้านำอุปกรณ์ลูกข่ายส่วนบุคคลชนิดใหม่ ๆ มาใช้ในงานขององค์กรมากขึ้นเช่น Tablet (IPAD, Android, Mobile PC), Smart Phone การทำงานแบบเคลื่อนที่ การทำงานจากนอกสำนักงาน (Mobility and Remote Access) ความต้องการในการทำธุรกิจอย่างต่อเนื่องเพื่อไม่ให้เกิดการหยุดชะงัก (Business Continuity) การรักษาความปลอดภัยของเครือข่ายและข้อมูลไอที (IT Security) การทำศูนย์ข้อมูลสำรอง (Data Center & Disaster Recovery Site) การทำงานแบบ Virtualization เป็นต้น

บริษัท ฯ มุ่งเน้นการสร้างมูลค่าเพิ่ม (Value Added) ให้กับตัวสินค้าและบริการ ในทุกขั้นตอนของการจัดจำหน่าย การทำความเข้าใจและทำงานร่วมกันกับคู่ค้าเพื่อให้เกิดการเสริมพลัง (Synergy) ซึ่งกันและกัน การสร้างและให้บริการสนับสนุนก่อนและหลังการขาย เช่น การสร้างบริการและโซลูชันใหม่ ๆ เพื่อตอบสนองความต้องการของกลุ่มลูกค้าแต่ละกลุ่ม การให้ข้อมูลด้านเทคนิคและข้อมูลเฉพาะของสินค้า (Technical Information and Specification) การให้คำปรึกษา (Consultancy) การออกแบบระบบ (System Design) การให้การสนับสนุนในด้านอุปกรณ์และบุคลากรในการทดสอบการใช้งานสินค้า (Proof of Concept or Product Testing) การวางแผนธุรกิจร่วมกับคู่ค้า การจัดอบรมเพื่อพัฒนาทักษะในการขายให้กับคู่ค้า การร่วมกับคู่ค้าในการนำเสนอสินค้าและปิดการขาย

(Joint Customer Visit) หรือเพื่อแสดงสินค้า (Joint Exhibition/Seminar) การมีบริหารจัดการสินค้าคงคลังเพื่อลดระยะเวลาการส่งสินค้าให้กับลูกค้า การบริการติดตั้งอุปกรณ์และระบบงาน การให้การอบรมด้านเทคนิคของสินค้า เป็นภาษาไทยให้แก่ลูกค้าและลูกค้า การแก้ปัญหาที่เกิดขึ้นกับตัวสินค้าและโซลูชั่น การบริการการซ่อมบำรุงตลอดจนการมีอุปกรณ์ทดแทนในช่วงเวลาการซ่อมอุปกรณ์ นอกเหนือจากนั้นบริษัท ฯ มุ่งเน้นการให้บริการที่สม่ำเสมอและต่อเนื่อง เป็นต้น

ด้านทุนจดทะเบียน บริษัท ฯ เริ่มกิจการในรูปแบบบริษัทด้วยเงินทุนจดทะเบียน 1.00 ล้านบาท ในปี 2540 ต่อมาได้เพิ่มทุนจดทะเบียนเป็น 5.00 ล้านบาทและ 10.00 ล้านบาทในปี 2541 และปี 2552 ตามลำดับและในปี 2557 นี้ บริษัท ฯ ได้เพิ่มทุนจดทะเบียนเป็น 50.00 ล้านบาท เพื่อรองรับการขยายธุรกิจในอนาคต

ITGreen มีบริษัทย่อยที่ดำเนินงานภายใต้บริษัทใหญ่ ได้แก่ บริษัท เอช อาร์ ซี พี จำกัด (“HRCP”) ตั้งแต่วันที่ 1 มีนาคม 2559 บริษัท ฯ ได้ทำการซื้อหุ้นสามัญของ HRCP คิดเป็นอัตราร้อยละ 99.99 ซึ่งจะดำเนินธุรกิจทางด้าน IT System Integration ถือเป็นโอกาสสร้างโอกาสทางธุรกิจใหม่สำหรับบริษัท ฯ ให้ครอบคลุมถึงลูกค้าในวงกว้างขึ้น นอกจากนั้น บริษัท ฯ มีการร่วมลงทุนกับบริษัท คลีน แพลนนิ่ง จำกัด ซึ่งดำเนินธุรกิจด้านการผลิตพลังงานไฟฟ้าขนาดเล็กจากขยะ บริหารจัดการและกำจัดขยะ โดยถือหุ้นร้อยละ 25

ผลิตภัณฑ์หลักของบริษัท ฯ แบ่งออกเป็น 3 ประเภท ได้แก่ อุปกรณ์เครือข่ายมีสายและอุปกรณ์เครือข่ายไร้สาย ระบบอุปกรณ์รักษาความปลอดภัยข้อมูลไอที และระบบสนับสนุนการทำงานของสำนักงาน ศูนย์ข้อมูล นอกเหนือจากนี้บริษัท ฯ ยังมีการบริการสนับสนุนการทำงานของลูกค้า หรือบริการหลังการขายอีกด้วย โดยรายละเอียดของผลิตภัณฑ์ และการให้บริการของบริษัท ฯ มีดังต่อไปนี้

ระบบอุปกรณ์ที่บริษัท ฯ เป็นตัวแทนจำหน่ายประกอบด้วย

(1) สินค้ากลุ่มระบบอุปกรณ์เครือข่ายมีสายและอุปกรณ์เครือข่ายไร้สายสำหรับเพื่อรองรับการทำงานแบบ BYOD และรองรับการใช้งานอุปกรณ์ลูกข่ายชนิดใหม่ ๆ การทำงานแบบเคลื่อนที่ การทำงานจากนอกสถานที่ การทำงานจากระยะไกล (Mobility and Bring Your Own Device Network)

ผลิตภัณฑ์กลุ่มนี้ประกอบด้วยระบบอุปกรณ์เครือข่ายต่าง ๆ ได้แก่

(1.1) High Performance Enterprise LAN and Wireless Network ของ Alcatel-Lucent

Alcatel-Lucent เป็นอุปกรณ์เครือข่าย LAN and Wireless ที่มีสมรรถนะสูงสามารถรองรับการทำงาน ของข้อมูลทั้งประเภทข้อมูลดาต้า เสียง และวิดีโอ (Convergent Network) รองรับ เข้าใจ รู้จัก บริหาร และจัดการกับอุปกรณ์ลูกข่ายชนิดใหม่ๆที่นำมาใช้งานในเครือข่ายโดยอัตโนมัติ สนับสนุนการทำงาน แบบ Mobility และ BYOD ประกอบด้วย Switch, Router, DNS, NAC และซอฟต์แวร์ระบบบริหาร อุปกรณ์เครือข่าย และยังเหมาะกับการสร้างเครือข่ายสมรรถนะสูงราคาประหยัดสำหรับศูนย์ข้อมูลเพื่อ รองรับการส่งข้อมูลจำนวนมหาศาลระหว่างเซิร์ฟเวอร์กับเซิร์ฟเวอร์ภายในศูนย์ข้อมูลและกับเครื่องลูก ข่ายต่าง ๆ ในเครือข่าย นอกเหนือจากนี้ Alcatel-Lucent ยังพัฒนาอุปกรณ์รุ่นใหม่ ๆ ที่ใช้ซอฟต์แวร์ใน

การกำหนดคุณสมบัติหรือนโยบายของการทำงานหรือนโยบายความปลอดภัยข้อมูลของเครือข่าย (Software Defined Network) ที่มีความฉลาดและมีสมรรถนะสูง

(1.2) Enterprise LAN and Secured Wireless Network ของ HPE Aruba

HPE Aruba เป็นผู้นำทั้งในด้านอุปกรณ์เครือข่าย LAN และด้านอุปกรณ์การสื่อสารไร้สายที่ให้ความปลอดภัยของข้อมูลแก่ผู้ใช้งานสูง โดยเฉพาะด้านการสื่อสารไร้สาย HPE Aruba มีระบบจัดการการใช้คลื่นสัญญาณที่ฉลาดเพื่อให้ได้สมรรถนะการทำงานของระบบและสนองผู้ใช้งานได้อย่างมีประสิทธิภาพสูงสุด มีระบบอุปกรณ์และซอฟต์แวร์บริหารจัดการเครือข่ายของ HPE Aruba ให้ความยืดหยุ่นและง่ายในการจัดการการใช้งานเพื่อสนับสนุนการทำงานนอกสถานที่ หรือการทำงานจากระยะไกลไม่จำเป็นการใช้งานจากสำนักงานสาขา การใช้งานจากบ้าน หรือการใช้งานจากสถานที่สาธารณะใด ๆ โดยที่ยังให้ความปลอดภัยของข้อมูลสูงเช่นเดียวกับการใช้งานในสำนักงานโดยที่การจัดการไม่ได้เพิ่มภาระให้กับเจ้าหน้าที่ไอทีขององค์กรแต่อย่างใด เหมาะกับองค์กรที่มีสำนักงานสาขาจำนวนมาก องค์กรที่ผู้บริหารและพนักงานเดินทางนอกสถานที่ทำงานบ่อย ๆ หรือทำงานจากบ้าน ด้วยความสามารถของระบบดังกล่าวจึงสามารถรองรับเหตุการณ์ที่พนักงานไม่สามารถเดินทางเข้ามาทำงานที่สำนักงานไม่ว่าสาเหตุนั้นจะเกิดภัยพิบัติใด ๆ ก็ตามได้ และมีความสามารถรองรับ เข้าใจ รู้จัก บริหารและจัดการกับอุปกรณ์ลูกข่ายชนิดใหม่ๆที่นำมาใช้งานในเครือข่ายโดยอัตโนมัติ สนับสนุนการทำงานแบบ Mobility และ BYOD อย่างดีเช่นกัน นอกจากนี้ HPE Aruba ยังออกสินค้าใหม่เพื่อรองรับการทราบตัวตนของผู้ใช้งานผ่านสัญญาณบลูทูธกับคุณสมบัติของเครื่องลูกข่ายของผู้ใช้งานแล้วส่งข้อมูลที่มีประโยชน์เฉพาะตัวไปยังผู้ใช้งานรายนั้น ๆ ซึ่งสามารถปรับใช้กับความต้องการของกลุ่มองค์กรได้หลายประเภท

(1.3) High Performance Outdoor and Indoor Wireless ของ LigoWave

LigoWave เป็นอุปกรณ์ระบบเครือข่าย กลุ่มบรอดแบนด์ไร้สายระดับองค์กรครอบคลุมทุกกลุ่มอุตสาหกรรม มีความเสถียรในการรับ-ส่งข้อมูล ที่มีประสิทธิภาพสูง ราคาเหมาะสม ด้วยวัสดุที่มีคุณภาพสูงจากโรงงานผลิตและทีมวิจัยของ LigoWave และระบบบริหารจัดการ (Software Management) ที่เป็นลิขสิทธิ์โดยเฉพาะของ LigoWave ที่สามารถช่วยเพิ่มขีดความสามารถในการทำงานของระบบเครือข่าย Wi-Fi ให้มีประสิทธิภาพการทำงานเหนือกว่าระบบเครือข่ายคู่แข่งในท้องตลาด โดยแบ่งเป็น 2 ประเภทดังนี้

(1.3.1) Outdoor Wireless เป็นอุปกรณ์เครือข่ายไร้สายที่สามารถรับส่งข้อมูลประเภทใช้งานภายนอกอาคารที่สามารถตอบสนองความต้องการของทุกกลุ่มอุตสาหกรรมทั้งผู้ให้บริการอินเทอร์เน็ต (ISP) หน่วยงานภาครัฐ เอกชน อุตสาหกรรม และด้านความปลอดภัย โดยที่ LigoWave มีผลิตภัณฑ์ที่หลากหลายจึงทำให้สามารถตอบสนองความต้องการของผู้ใช้งานได้ตรงตามลักษณะการใช้งานได้เป็นอย่างดีมีประสิทธิภาพทั้งการทำงานในรูปแบบ Point to Point และ Point to Multi Point รวมถึงเทคโนโลยีการเชื่อมต่อด้วยระบบเครือข่ายไร้สายขั้นสูงอย่าง Mesh และ Hopping นอกจากนี้เป็นอุปกรณ์เครือข่ายที่ใช้รับ – ส่งข้อมูลแล้วยังสามารถนำมาใช้เป็นอุปกรณ์กระจายสัญญาณ Wi-Fi เพื่อ

รองรับการเชื่อมต่อการใช้งานจากอุปกรณ์ในกลุ่ม Mobile Devices ได้เป็นจำนวนมากและเหมาะสมกับทุกสภาวะแวดล้อม ซึ่งจะช่วยให้หน่วยงานหรือองค์กรต่าง ๆ สามารถนำเทคโนโลยีที่เป็นนวัตกรรมที่ LigoWave ได้คิดค้นและพัฒนานำมาประยุกต์ใช้ให้เกิดประโยชน์กับหน่วยงานได้อย่างมีประสิทธิภาพและคุ้มค่าการลงทุน

(1.3.2) Indoor Wireless เป็นอุปกรณ์กระจายสัญญาณ Wi-Fi ประเภทใช้งานภายในอาคารที่เหมาะสมกับหน่วยงานภาครัฐ เอกชน ที่เป็นบริษัทในกลุ่ม SME โดยเฉพาะกลุ่มอุตสาหกรรมการท่องเที่ยว เช่น โรงแรม รีสอร์ท กลุ่มสถาบันการศึกษาในกลุ่มโรงเรียนระดับมัธยม มหาวิทยาลัยต่าง ๆ รวมทั้งหน่วยงานที่อยู่ในพื้นที่ต่างจังหวัด ซึ่ง LigoWave มีผลิตภัณฑ์ที่มีประสิทธิภาพทั้งในส่วนของอุปกรณ์ที่สามารถรองรับการใช้งานได้เป็นจำนวนมาก (Concurrent Client) และมีระบบบริหารจัดการอุปกรณ์ (Software Controller) ที่สามารถตรวจสอบ วิเคราะห์และแก้ไขปัญหาจากการใช้งาน ทำให้สามารถออกแบบระบบเครือข่าย ลดปัญหาจากการใช้งาน ทำให้ระบบมีความเสถียรสูง นอกจากนี้ระบบบริหารจัดการอุปกรณ์ของ LigoWave ยังรองรับการใช้งานในรูปแบบ Cloud ทั้งแบบ Private Cloud และ Public Cloud จึงทำให้ผู้ดูแลระบบสามารถจะควบคุม ตรวจสอบ และบริหารจัดการระบบเครือข่ายได้ทุกที่ ทุกเวลา ซึ่งถือเป็นนวัตกรรมที่ LigoWave มุ่งมั่นวิจัยและพัฒนาอย่างต่อเนื่องเพื่อให้เกิดความสะดวกและรวดเร็วสอดคล้องกับแนวคิด Plug and Play ที่จะช่วยให้สามารถเข้าถึงลูกค้ากลุ่มเป้าหมายได้เป็นอย่างดี

(2) สินค้ากลุ่มระบบความปลอดภัยข้อมูลไอที (IT Security)

ระบบรักษาความปลอดภัยของข้อมูลขององค์กรนั้นมีความจำเป็นอย่างยิ่งที่จะต้องมิให้โดยเฉพาะองค์กรที่จะต้องติดต่อกับโลกภายนอกไม่ว่าจะเป็นการติดต่อผ่านระบบอินเทอร์เน็ต เครือข่ายแบบ Extranet หรือแม้แต่เครือข่ายแบบ Intranet ขององค์กร โดยเฉพาะเมื่อมีการนำการสื่อสารแบบไร้สายที่ไม่มีระบบรักษาความปลอดภัยที่ดีเพียงพอมาใช้งาน เนื่องจากปัจจุบันนี้ภัยคุกคามต่าง ๆ ไม่ว่าจะเป็น ไวรัส หนอน ม้าโทรจัน สแปมแวร์ การดักรับข้อมูล ในรูปแบบต่าง ๆ หรือแม้แต่การโจมตีเพื่อให้ระบบหยุดทำงานมีผลต่อระดับ Business Continuity ขององค์กรได้ จึงมีความจำเป็นอย่างยิ่งที่องค์กรจะต้องเสริมสร้างความปลอดภัยให้เครือข่ายมีความแข็งแกร่งมากที่สุด สินค้าและโซลูชันที่ ITGREEN เป็นตัวแทนจำหน่ายประกอบด้วย

(2.1) ระบบความปลอดภัยไอทีของ Fortinet

ระบบความปลอดภัยไอทีของ Fortinet เป็นต้นแบบระบบรักษาความปลอดภัยของข้อมูลในรูปแบบของ UTM (Unified Threat Management) โดยได้รวบรวมเอาความสามารถทางด้านการรักษาความปลอดภัยในรูปแบบต่าง ๆ มาทำงานบนอุปกรณ์ตัวเดียว ไม่ว่าจะเป็น Firewall, Anti-Virus, IDS-IPS, Web filtering, Anti-Spam, VPN IPSec, SSL-TLS, การป้องกันข้อมูลรั่วไหล (Data Loss Prevention – DLP) การปรับสภาพการทำงานเครือข่ายแนวให้เหมาะสม (WAN Optimization) การแจกแจงและควบคุมการทำงานของแอปพลิเคชัน (Application Control) การตรวจสอบข้อมูลจราจรที่เข้ารหัสแบบ SSL (SSL-Encrypted Traffic Inspection) และการแบ่งปริมาณข้อมูลให้กับลิงค์และเซิร์ฟเวอร์ให้มี

ความเหมาะสม (Load Balance) ล่าสุด Fortinet ยังเพิ่มความสามารถในด้านการจัดการและให้บริการ การสื่อสารไร้สายแบบรวมศูนย์ให้กับอุปกรณ์ UTM ของ Fortinet ซึ่งทำให้ลูกค้าที่ใช้งาน UTM ของ Fortinet อยู่แล้วสามารถจัดหา Access Point ไร้สายของ Fortinet ติดตั้งเพิ่มในเครือข่ายก็สามารถ ให้บริการการสื่อสารไร้สายในองค์กรได้ในขณะที่ผู้ใช้งานแบบไร้สายขององค์กรยังได้รับการบริการด้าน ความปลอดภัยของข้อมูลจากอุปกรณ์ UTM ของ Fortinet ได้เช่นเดิม นอกจากนี้ Fortinet ยังพัฒนา โซลูชันความปลอดภัยของข้อมูลสำหรับ Server Virtualization ซึ่งกำลังได้รับความนิยมอย่างสูงใน ขณะนี้ โดยที่โซลูชันนี้จะช่วยป้องกันการโจมตีหรือการแพร่กระจายของอันตรายที่มาจากแอปพลิเคชัน หนึ่งไปสู่แอปพลิเคชันเช่นอื่น ๆ ที่ทำงานอยู่บน Server ตัวเดียวกัน ด้วยการมีความสามารถ หลากหลายในอุปกรณ์ตัวเดียวจึงทำให้ Fortinet เป็นมากกว่าอุปกรณ์ UTM อื่น ๆ ในตลาด Fortinet ได้ออกแบบอุปกรณ์มาหลายรุ่นตั้งแต่ขนาดเล็กถึงใหญ่ เพื่อให้มีความเหมาะสมกับการนำไปใช้งานกับ ทุก ๆ ขนาดของหน่วยงานตั้งแต่องค์กรขนาดเล็กจนถึงระดับผู้ให้บริการอินเทอร์เน็ต

ตลอดช่วงเวลา 2-3 ปีที่ผ่านมา Fortinet ได้สังเกตเห็นการเปลี่ยนแปลงของตลาด Security ที่ เกิดขึ้นแล้วและกำลังจะเกิดขึ้นในอนาคตอันใกล้ ได้ออกผลิตภัณฑ์ใหม่ ๆ รวมทั้งการซื้อกิจการที่ผลิต ระบบอุปกรณ์ Security หลายบริษัทและนำมาพัฒนาเพิ่มเพื่อให้สามารถทำงานร่วมกันตั้งแต่การตรวจ พบอันตรายและการโจมตีผ่านตัวอุปกรณ์และแหล่งต่าง ๆ (Devices, Applications, Contents, Traffics, Locations) การวิเคราะห์ การรายงาน และการจัดการกับอันตรายต่าง ๆ ที่เกิดขึ้นในเครือข่าย ให้มีการทำงานอย่างเป็นองค์รวม มีสมรรถนะสูงขึ้น เป็นอัตโนมัติมากขึ้น และยังเป็นระบบเปิดเพื่อ รองรับการทำงานร่วมกับอุปกรณ์ Security ของผู้ผลิตอื่น ๆ อีกด้วย โดย Fortinet ได้เรียกหลักการ ทำงานและแนวคิดของระบบนี้ว่า Fortinet's Security Fabric ซึ่งการเช่นนี้จะปรับเปลี่ยนการแข่งขันใน ตลาด Security ที่จะเกิดขึ้นในอนาคต

- (2.2) ระบบการป้องกันไวรัสและการโจมตีสำหรับอุปกรณ์ลูกข่ายที่เป็นแบบ Cloud Service ของ ZScaler องค์กรที่พนักงานขององค์กรติดต่อกับโลกภายนอกผ่านอินเทอร์เน็ตหรือ Web โดยเฉพาะองค์กรที่มี สาขาหลายสำนักงาน หรือมีพนักงานทำงานนอกสำนักงานจำนวนมาก การที่เมื่อพนักงานเหล่านี้จะ ทำธุรกรรมกับโลกภายนอกหากต้องดึงจรรยาของข้อมูลเข้าสู่ส่วนกลางก่อนที่จะออกสู่หรือเข้าจาก ภายนอกเพื่อตรวจสอบอันตรายที่ติดมากับข้อมูลเหล่านี้จะเป็นการสิ้นเปลืองแบนด์วิธของเครือข่าย หลักขององค์กรซึ่งมีปริมาณจำกัดและมีราคาแพง หรือหากต้องมีอุปกรณ์ตรวจจับอันตรายของข้อมูล ดังกล่าวเพื่อติดตั้งอยู่ที่ทุกสำนักงานสาขาทุกสาขาจะเป็นการลงทุนที่สูงมาก และหากองค์กรละเลย การตรวจสอบดังกล่าวยังเป็นการตัดสินใจที่สร้างต้นทุนที่สูงมากให้กับองค์กรหากมีอันตรายหลุดเข้า มาพร้อมกับข้อมูลดังกล่าว ซึ่งอาจจะก่อให้เกิดการล้มเหลวของเครือข่ายหรือสร้างความเสียหายให้กับ ข้อมูลธุรกิจหลักขององค์กรได้ ดังนั้นการบริการตรวจจับอันตรายที่จะติดมากับข้อมูลดังกล่าวผ่านการ ให้บริการแบบ Cloud Service นั้นเป็นคำตอบที่มีประสิทธิภาพและประหยัดค่าใช้จ่ายให้กับองค์กรได้ อย่างสูงสุด ระบบนี้สนับสนุนการทำงานแบบ Mobility และ Remote Access

(2.3) ระบบการแจ้งเตือนและป้องกันการแก้ไขข้อมูลในตัวเซิร์ฟเวอร์ (ServerAlarm and WebAlarm)

ของ eLock

เป็นระบบซอฟต์แวร์ที่จะคอยตรวจสอบการเข้าถึงและแก้ไขไฟล์ข้อมูลที่อยู่ในเครื่องคอมพิวเตอร์ และแจ้งเตือนหากมีการเข้าถึงหรือแก้ไขโดยบุคคลที่ไม่มีสิทธิ ไม่ว่าจะไฟล์ข้อมูลนั้นจะเป็นข้อความ ภาพ เสียง หรือฐานข้อมูล หรือ หน้าเว็บ ก็ตาม และสามารถที่จะนำข้อมูลชุดก่อนที่จะถูกแก้ไขกลับมาคืนสภาพเดิมให้ได้ (Recovery)

องค์กรธุรกิจปัจจุบันให้ความสำคัญและใช้เทคโนโลยีไอทีและข้อมูลเพื่อเพิ่มประสิทธิภาพในการทำงานและสร้างรายได้เปรียบในการแข่งขัน ข้อมูลจึงเป็นทรัพย์สินที่สำคัญยิ่งและยังเป็นข้อเสี่ยงและหน้าตาขององค์กร การถูกเข้าถึงและแก้ไขข้อมูลหรือหน้าเว็บขององค์กรโดยบุคคลภายนอกที่ไม่มีสิทธิจะสะท้อนถึงความน่าเชื่อถือขององค์กรต่อลูกค้าอย่างยิ่ง

(2.4) ระบบการตรวจสอบตัวตนและพิสูจน์สิทธิ์การใช้งาน (Authorization, Authentication and Access Control) ของ HPE-Aruba เรียกว่า ClearPass Policy Manager (CPPM)

ระบบ CPPM เป็นระบบกำหนดนโยบายให้กับอุปกรณ์ประเภทต่าง ๆ เช่น MacBook, iPhone, iPad, Android, Galaxy Tab, Wi-Fi Phone, Printer หรืออุปกรณ์อื่น ๆ เพื่อให้เข้าถึงระบบเครือข่ายของ

องค์กร โดยที่ CPPM สามารถรองรับการเชื่อมต่อได้ทั้งเครือข่ายแบบใช้สายและเครือข่ายแบบไร้สายได้ โดย CPPM จะมีโมดูล 3 โมดูลด้วยกัน ซึ่งโมดูลแรกเรียกว่า Clear Pass Self Service Registration /Provisioning (Guest): เป็นระบบการลงทะเบียนสำหรับบุคคลภายนอกเพื่อให้อุปกรณ์สามารถเข้าใช้งานในระบบเครือข่ายได้โดยผู้ใช้งานเป็นผู้ลงทะเบียนด้วยตนเองผ่านทางหน้าจอ Captive Portal และระบบจะจัดเก็บข้อมูลของอุปกรณ์ไว้ใน Database ให้โดยอัตโนมัติ ซึ่งทำให้สะดวกและง่ายต่อการใช้งานและจะช่วยลดงานของเจ้าหน้าที่บริหารไอทีลง อย่างเห็นได้ชัด โมดูลที่ 2 เรียกว่า ClearPass Onboard : เป็นระบบที่ช่วยในการตั้งค่าการติดตั้งโปรแกรมด้านความปลอดภัยต่าง ๆ และจัดเตรียมทรัพยากรของการระบุตัวตนและพิสูจน์ทราบตัวตนภายใต้มาตรฐาน 802.1x ให้กับอุปกรณ์ที่กำลังจะเชื่อมต่อกับเครือข่าย ทำให้สามารถทราบและระบุตัวตนผู้ที่กำลังใช้งานระบบเครือข่ายได้เป็นการรองรับและจัดการกับอุปกรณ์แบบ BYOD และโมดูลที่ 3 คือ ClearPass OnGuard : เป็นระบบที่ทำหน้าที่เป็น NAC (Network Access Control) เพื่อทำหน้าที่ตรวจสอบอุปกรณ์ที่กำลังจะต่อเชื่อมกับระบบเครือข่ายว่ามีระบบรักษาความปลอดภัยและข้อกำหนดต่าง ๆ เป็นไปตามที่องค์กรกำหนดไว้หรือไม่ เช่น ในตัวอุปกรณ์มีซอฟต์แวร์ป้องกันไวรัสหรือไม่ เปิดไฟร์วอลล์ไว้หรือไม่ หรือมีซอฟต์แวร์ที่ไม่ได้กำหนดให้ใช้งานอยู่หรือไม่ ซึ่งทั้งหมดที่กล่าวมาจะทำให้ระบบเครือข่ายขององค์กรทำงานได้อย่างสมบูรณ์แบบทั้ง Monitor, Control, Protect, Reports ได้อย่างครบถ้วน

(3) ระบบสนับสนุนการทำงานของสำนักงาน ศูนย์ข้อมูล และอื่น ๆ

ประกอบด้วยระบบอุปกรณ์และซอฟต์แวร์ที่ช่วยให้การทำงานของระบบอุปกรณ์เครือข่ายและอุปกรณ์ในศูนย์ข้อมูลมีความเสถียรมากขึ้น มีระบบรักษาความปลอดภัยข้อมูลที่ดีขึ้น สนับสนุนการทำงานแบบธุรกิจต่อเนื่อง

(Business Continuity) และมีระบบจัดการการใช้แบนด์วิดท์สำหรับอุปกรณ์ลูกข่าย นอกเหนือจากนั้นยังมีระบบช่วยให้การสื่อสารระหว่างบุคคลหรือกลุ่มบุคคลแบบเสียงและภาพผ่านเครือข่ายแบบ Web ที่มีประสิทธิภาพและประหยัด ระบบอุปกรณ์ในกลุ่มนี้ประกอบด้วย

(3.1) DNS, DHCP and IPAM ของ Infoblox

เป็นโซลูชันของ Network Infrastructure ในการจัดการ DNS DHCP และ IPAM ที่สามารถ ทำงานทั้ง 3 ฟังก์ชันก็ได้พร้อมกันใน Appliance เครื่องเดียว สามารถใช้เป็น DNS/DHCP Server แบบ IPv4/IPv6 ที่มีประสิทธิภาพสูงทำ DNS fail over และ DHCP fail over ซึ่ง DNS/DHCP โดยใช้ Windows และ Bind Open Source ไม่สามารถทำได้ ทนทานต่อภัยคุกคามและการโจมตีเข้าระบบด้วยคุณสมบัติของ DNSSECURE ระหว่าง domain และ sub domain ทนต่อการโจมตี แบบ DDOS สามารถเพิ่มคุณสมบัติ DNS Firewall เพื่อใช้ป้องกัน user จากการไป access DNS ที่เป็น bad site สามารถทำ High Availability ได้ทุกรุ่น และขยายการทำงานไปยังสาขาต่าง ๆ ด้วย Grid Technology ซึ่งเป็นเทคโนโลยีเฉพาะของ Infoblox เพื่อให้การ update DNS/DHCP/IP เป็นไปอย่างอัตโนมัติ นอกจากนี้ยังใช้เป็น IP Address Management สามารถใช้จัดการ IP ขององค์กรแบบอัตโนมัติทั้ง IPv4 และ IPv6 ทั้งที่เป็น Physical และ Virtual Systems ให้ความสะดวกกับผู้ดูแลระบบ สามารถทำบริหาร DNS/DHCP/IP ได้จากส่วนกลาง (Centralize Management) ทำให้แก้ปัญหาเน็ตเวิร์คได้อย่างรวดเร็วกว่าการจัดการแบบเดิม ลด Business Disruption และการสูญเสียรายได้จากการที่ต้องหยุดทำธุรกรรมจากสาเหตุที่ระบบสารสนเทศและเครือข่ายทำงานไม่ได้อันเนื่องมาจากอุปกรณ์ DNS/DHCP/IP อ่อนแอ ไม่แข็งแรง ทำงานไม่ได้และหรือทำงานผิดพลาด เหมาะกับศูนย์ข้อมูลขนาดกลางและขนาดใหญ่ที่มีจำนวนผู้ใช้งานจำนวนมากเกินกว่า 500 รายขึ้นไป และเหมาะกับองค์กรที่มีศูนย์ข้อมูลของสำนักสาขาหลายสาขากระจายอยู่ต่างพื้นที่

(3.2) Internet Gateway และ Mobile Offload ของ Antlabs

Antlabs เป็นผลิตภัณฑ์ ซึ่งมีคุณสมบัติเป็น Internet gateway ระดับ Enterprise สำหรับการจัดการผู้ใช้งาน Wired และ Wireless โดยมีลักษณะที่เรียกว่า Visitor-based network คือจะทำให้การใช้งาน Internet สำหรับ user ที่เข้ามาในพื้นที่บริการ Wi-Fi ประเภทต่าง ๆ ใช้งานได้อย่างเป็นที่น่าสนใจ โดยโซลูชันของ Antlabs สำหรับกลุ่มลูกค้าแต่ละประเภท ประกอบด้วย

(3.2.1) โซลูชัน Hospitality สำหรับกลุ่มลูกค้า โรงแรม, service apartment, Exhibition Hall สามารถทำ Multi-tier QOS เพื่อใช้จัดการ Internet Bandwidth ผ่าน Network ทั้งแบบ Wired และ Wireless สำหรับผู้ใช้แต่ละประเภท ตัวอย่างเช่นลูกค้าเข้าพักโรงแรมทั่วไป สามารถใช้ Free Wi-Fi ได้ bandwidth 256 KB ต่อคน สามารถใช้งานได้รวม 24 ชั่วโมง หากเป็น VIP หรือ จ่ายเพิ่มจะได้ bandwidth 1 MB จนกว่าจะ checkout หรือต้องการทำ Conference call สามารถทำ Fixed bandwidth ขนาด 2 MB ให้ได้โดยไม่มีคนอื่นมาแชร์ bandwidth ร่วม นอกจากนี้ยังสามารถ Integrate ร่วมกับ Front Office Software ของโรงแรมชั้นนำส่วนใหญ่ได้เช่น Micros Fidelio, Opera ฯลฯ โดยไม่ต้องเขียนโปรแกรมเพิ่มเติม เพื่อส่งค่าการใช้งานหรือแจ้งเตือนแขกที่เข้าพักเรื่องค่าใช้จ่ายต่าง ๆ

อุปกรณ์สำหรับโซลูชันนี้จะมีคุณสมบัติเบ็ดเสร็จอยู่ใน Appliance เครื่องเดียวรวมถึงคุณสมบัติที่สามารถทำ DHCP, DNS, Lawful Intercept (Log management), payment gateway interface และยังสามารถทำ HA(High Availability) เพื่อให้ระบบสามารถใช้งานได้ 24 ชั่วโมง โดยประมาณการ device สูงสุดไม่เกิน 5,000 devices

(3.2.2) โซลูชัน BYOD เหมาะสำหรับ Campus เช่น มหาวิทยาลัย ซึ่งสามารถจัดการ Authentication และจัด QOS profile ให้เหมาะกับอุปกรณ์ต่าง ๆ ได้ทั้ง Notebook, Smart phone, Tablet โดยมี portal ซึ่งมีขนาดจอเหมาะกับอุปกรณ์แต่ละประเภท และสามารถระบุให้อุปกรณ์ที่ออกจากบริเวณวง network ไปแล้วเมื่อนำเข้ามาใหม่สามารถใช้ได้ทันทีโดยไม่ต้อง login ใหม่อีกครั้งหากว่าผู้ใช้นั้น ๆ ยังมีสิทธิและโควตาในการใช้งานอยู่ โซลูชันนี้จะมีคุณสมบัติเบ็ดเสร็จอยู่ใน Appliance เครื่องเดียวเหมือนโซลูชัน Hospitality โดยประมาณการ device สูงสุดไม่เกิน 20,000 devices

(3.2.3) โซลูชัน Carrier Wi-Fi เหมาะสำหรับ Provider ในการจัดการ Wi-Fi ที่ติดตั้งในพื้นที่บริเวณกว้างเช่น เทศบาลหรือจังหวัด ซึ่งจะมี รูนและอุปกรณ์เสริมจาก Antlabs เป็น ชุด Appliance หลายตัว โดยจะมีการสำรวจและออกแบบให้เหมาะสมกับความต้องการของโครงการ

(3.2.4) โซลูชัน Mobile offload เป็น โซลูชันสำหรับ Mobile Provider หรือ Campus ที่ปัจจุบัน Mobile Provider มีการนำ Wi-Fi access point ไปวางไว้ทดแทนการขยาย 3G node ซึ่งมีราคาแพง โดยหากเครื่องลูกข่ายสนับสนุน protocol EAP-SIM (เครื่อง Mobile รุ่นใหม่จะมีทั้งหมด) จะสามารถใช้ Internet 3G ของค่ายมือถือที่ใช้อยู่ผ่าน Wi-Fi access point ที่ใกล้ที่สุดได้ทันทีโดยไม่ต้องใช้ผ่าน 3G Internet Node ซึ่งอาจมีผู้ใช้งานจำนวนมากและอยู่ในระยะใกล้เคียงว่า

(3.3) Web Conference ซึ่งระบบประชุมทางไกล Online ผ่าน เครือข่าย Internetความเร็วสูง โดยสามารถทำการประชุมแบบเห็นภาพ ฟังเสียง และรับส่งข้อมูลได้ในเวลาเดียวกัน ด้วยความเร็วของเครือข่าย 3G ,4G หรือ WIFI ก็จะสามารถประชุมพร้อมกันได้ ทุกสถานที่ทั่วโลก หรือทุกเวลา อีกทั้งสามารถบันทึกการประชุมเป็น คลิป VDO ได้ และนำเสนองาน Presentation นำเสนอสินค้า ผลิตภัณฑ์ใหม่ๆ แก่ลูกค้า หรือ ใช้เพื่อให้เกิดการอบรมภายในบริษัท บริการ Web Conference เป็นระบบที่ใช้งานง่าย ทันสมัยในยุคการติดต่อสื่อสารในปัจจุบัน ประหยัดเวลา ประหยัดค่าใช้จ่ายในการเดินทาง ในกรณีที่ต้องเดินทางไปประชุมการพร้อม ๆ กัน การใช้งานและการติดตั้ง โปรแกรมที่เครื่องลูกข่ายไม่ยุ่งยากใช้ทรัพยากรของระบบน้อย ประหยัด งบประมาณโดยรวมของกิจการหรือหน่วยงาน ด้วยความสามารถโดยรวมของระบบ Web Conference สามารถประยุกต์ใช้กับทุกหน่วยงานทั้งภาครัฐกิจเอกชน และหน่วยงานราชการ ที่มีการบริหารงานแบบมีสำนักงานใหญ่ และสำนักงานสาขา

(3.3.1) V-Cube Web Conference เป็นชุดโปรแกรมระบบประชุมทางไกล Online ผ่านเครือข่าย Internet เป็นชุดโปรแกรมที่พัฒนาในประเทศญี่ปุ่นและได้รับการยอมรับว่าใช้งานง่ายจนมีผู้นิยมเลือกใช้งานเป็นอันดับ 1 ในประเทศญี่ปุ่น V Cube มีความสามารถที่โดดเด่น กว่าชุดโปรแกรม Web Conference อื่น ๆ โดยมี User Interface ที่ใช้งานง่ายแต่ก็มีรายละเอียดครบถ้วนเพียงพอที่จะเลือกใช้สำหรับงานการประชุมทางไกล Online นอกจากนี้ V Cube ยังมีคุณสมบัติ ที่โดดเด่นกว่า ชุด

โปรแกรม Web Conference อื่น ๆ เช่น รองรับ 100 ผู้ใช้งาน (Concurrent) ต่อ 1 ห้องประชุมด้วยมาตรฐาน H.264/SVC สามารถทำ Auto Bandwidth Tuning ทำให้ได้ภาพและเสียง ที่มีคุณภาพตลอดเวลา รวมถึงสามารถแสดงภาพได้ระดับ HD , ลดการเกิดเสียงก้องด้วย Software Echo Canceller (SPEEX Wideband Audio) , แบ่งระดับผู้ใช้งานแบบ Master Admin , Admin , User ทำให้ ประยุกต์ใช้งานกับหน่วยงานที่มีรูปแบบ Multi Company , เซิร์ฟเวอร์แบบ SSL 128 bit เพิ่มความปลอดภัยในการใช้งานผ่าน Internet , เชื่อมต่อกับระบบ Network Video Conference แบบ Hardware Endpoint ที่ใช้ Protocol แบบ H.323 และ SIP เชื่อมโยงใช้งานผ่านระบบ Speed recognition and Translation เพื่อแปลงคำพูดเป็นตัวอักษรและยังสามารถแปลคำพูดเป็นภาษาอื่น ๆ ได้ รองรับการทำงานด้วยการโทรเข้าและโทรออกโดยใช้งานผ่านโทรศัพท์พื้นฐานได้ และยังมีคุณสมบัติอีกหลายข้อที่ จะอำนวยความสะดวกของผู้ใช้ ให้สามารถใช้งานได้ง่าย และปัจจุบันผู้ใช้งาน V Cube ในประเทศไทย โดยส่วนมากเป็นกลุ่มธุรกิจที่เป็นเครือข่ายธุรกิจของประเทศญี่ปุ่น และในเรื่อง ค่าใช้จ่ายลิขสิทธิ์ ใช้งานลูกค้าสามารถเลือกใช้บริการได้ทั้งแบบเช่าใช้รายปี หรือ ซื้อสิทธิ์การใช้แบบถาวรพร้อมการต่ออายุใช้งานแบบรายปี ทำให้มีลูกค้ามีทางเลือกในเรื่องงบประมาณที่เหมาะสมกับได้ง่ายขึ้น บริษัท ไอที กรีน จำกัด (มหาชน) ได้รับการแต่งตั้ง อย่างเป็นทางการ จาก V Cube ให้เป็น Master Dealer (ตัวแทน คำส่ง) ในกลุ่มสินค้าต่อไปนี้

V Cube Meeting = ระบบประชุมทางไกล Online

V Cube Seminar = ระบบถ่ายทอดการประชุมสัมมนา Online

V Cube Gate = ระบบสื่อสารสนทนาแบบเฉพาะกลุ่ม (สื่อสาร ข้อความ ภาพ VDO และ สติกเกอร์)

V Cube Box = อุปกรณ์ Appliance ระบบประชุมทางไกล Online

V Cube LMS = ระบบการเรียนการสอนแบบ Online

(3.3.2) AVER VDO Camera สำหรับระบบ Web Conference

Aver เป็นผู้ผลิตจากประเทศไต้หวันที่มีชื่อเสียงเป็นที่ยอมรับในเรื่องของคุณภาพของกล้อง ที่แสดงภาพ ได้ความคมชัดระดับ Full HD สำหรับ สินค้าที่บริษัท ไอที กรีน จำกัด (มหาชน) ได้รับแต่งตั้งให้ เป็นตัวแทนจำหน่ายแบบผู้แทนกระจายสินค้าส่ง มี อยู่ 2 รุ่น คือ VC 520 , VC 320 โดยทั้งสองรุ่นเป็น เครื่องมือที่จำเป็นสำหรับการประชุมทางไกลโดยผ่าน Web Conference ความสามารถที่โดดเด่นของ อุปกรณ์คือถูกออกแบบมาให้ใช้งานง่ายแบบ Plug-and-Play สามารถ Pan Tilt Zoom ภาพได้ ตัว Microphone รับเสียงพูดได้รอบทิศทางแบบ 360 องศา และ ตัวลำโพงให้เสียงมีความชัดเจนสูง เพียง เชื่อมต่อสาย USB เข้ากับคอมพิวเตอร์ก็สามารถใช้งานได้อย่างง่ายดายเหมาะสำหรับห้องประชุมที่มี ขนาดเล็ก ไปจนถึงห้องประชุม ที่มีขนาดใหญ่ EZMeetup, Skype™, Microsoft Lync™, Google Hangouts™, FaceTime, Cisco WebEx®, GoToMeeting, Adobe Connect, BlueJeans, Zoom, Vidyo, Fuze, WebRTC , V Cube

ด้วยการประยุกต์ใช้ความสามารถอันโดดเด่นของ Software V Cube และอุปกรณ์ AVER VDO Camera เพื่อใช้งานระบบ Web Conference และปรับแต่งให้สามารถใช้งานร่วมกัน ได้เป็นอย่างดี อีกทั้ง ด้วยความสามารถของทีมงานที่มีพื้นฐานด้านเครือข่ายและความปลอดภัยด้านเครือข่ายทำให้การปรับแต่ง และให้คำปรึกษาด้าน Technical Support ทั้งก่อนและหลังการขาย

(3.4) ระบบและอุปกรณ์สายสัญญาณ (Cabling System) ของ Panduit

Panduit มีระบบอุปกรณ์สายสัญญาณและตู้ใส่อุปกรณ์ (Cable and Cable Rack) คุณภาพสูงและมีหลายประเภทสำหรับการใช้งานในสภาพแวดล้อมต่าง ๆ มีทั้งสายสัญญาณที่เป็นสายทองแดง CAT5E หรือ CAT6A หรือสาย Optic Fiber มีสายสัญญาณที่ใช้ในโรงงานที่อ่อนไหวต่อคลื่นแม่เหล็กไฟฟ้า สายสัญญาณที่ติดตั้งกับเครื่องมือที่เคลื่อนที่หรือบิดไปมา สายสัญญาณที่ติดตั้งในสภาพแวดล้อมที่มีอุณหภูมิร้อนหรือเย็นกว่าปกติ หรือมีความชื้นหรือมีเคมี เป็นต้น Panduit ยังมีอุปกรณ์เสริมของสายสัญญาณเพื่อเพิ่มความมั่นใจในการใช้งานมีระบบการป้องกันการถอดเปลี่ยนสลับสายสัญญาณโดยพลังหรือไม่ตั้งใจ มีระบบการบริหารจัดการการติดตั้งใช้งานสายสัญญาณที่ฉลาด เหมาะกับการเดินสายแลนในสำนักงาน ศูนย์ข้อมูล หรือโรงงานอุตสาหกรรม

(3.5) Uninterruptible Power Supply ของ Delta

ระบบอุปกรณ์ปรับสภาพและสำรองพลังงานไฟฟ้าคุณภาพสูงของ Delta จำหน่ายและให้บริการโดยบริษัท Delta Green Industrial (Thailand) Company Limited ระบบสำรองไฟฟ้าเป็นสิ่งจำเป็นสำหรับองค์กรทุกประเภทที่ต้องการความต่อเนื่องของการทำงานของอุปกรณ์ที่ใช้ไฟฟ้าไม่ว่าจะเป็นเครื่องคอมพิวเตอร์ อุปกรณ์เครือข่าย เครื่องพิมพ์ เครื่องจักรในโรงงาน สายพานลำเลียงเครื่องมือต่าง ๆ ในห้องผ่าตัดรวมถึงไฟส่องสว่าง ซึ่งหากเครื่องมือเหล่านี้หยุดทำงานเนื่องจากขาดกระแสไฟฟ้าไปเลยแม้แต่วินาทีอาจหมายถึงการหยุดชะงักของธุรกิจ การเสียโอกาสในการผลิต การเสียลูกค้า หรืออาจต้องเสียเวลาในการทำความสะอาดอุปกรณ์ที่เกิดจากการขของตกค้างในขบวนการผลิตและเสียเวลาในการเตรียมเครื่องให้เริ่มทำงานใหม่ซึ่งจะเสียทั้งเวลาและค่าใช้จ่ายสูง หรืออาจหมายถึงชีวิตของคนไข้ หรือหมายถึงคุณภาพของการบริการต่าง ๆ ที่จะให้ลูกค้า

เครื่องสำรองไฟของ Delta มีทั้งรุ่นที่เป็นระบบไฟฟ้า Single Phase และ Three Phase 3 เฟส ใช้เทคโนโลยี True on-line, Double-conversion และใช้เทคโนโลยีแบบ IGBT และ modular ups คือสามารถเพิ่มการใช้งานได้ตามความต้องการของผู้ใช้โดยมีขนาดตั้งแต่ 1 kVA จนถึง 400kVA มี Software สามารถจัดการผ่าน network และสามารถจัดการ Shutdown Linux และ Windows server ตลอดจน Vmware ได้เมื่อมีเหตุการณ์ที่ต้องทำการ shutdown แบบอัตโนมัติ

นอกจากนี้ Delta ยังมี DCIM(Data Center Infrastructure Management) ซึ่งเป็นระบบศูนย์ข้อมูลกลางรวบรวม ค่าการจ้างงานพลังงาน ค่าอุณหภูมิ ความร้อน ภาพจากกล้องวงจรปิด ข้อมูลการเข้าออกของเจ้าหน้าที่ห้อง Datacenter ตลอดจนสัญญาณจาก Fire Alarm และค่าการจ้างงานของ Server และอุปกรณ์ Network ต่าง ๆ มารวมแสดงผลในห้องควบคุม โดยสามารถดึงค่าต่าง ๆ จากกระยะไกลหรือจากสาขาต่าง ๆ ได้ผ่านเครือข่าย Network ทำให้ผู้ดูแล Datacenter สามารถควบคุมและจัดการอุปกรณ์ในห้อง Datacenter ได้อย่างสมบูรณ์แบบ

การตลาดและการแข่งขัน

การตลาด

บริษัท ITGREEN มีนโยบายในการดำเนินธุรกิจที่ชัดเจนโดยเน้นการสร้างมูลค่าเพิ่มให้กับสินค้าและให้กับขั้นตอนการจัดจำหน่ายเพื่อหลีกเลี่ยงการแข่งขันด้านราคา ในด้านการตลาด ITGREEN จะร่วมมือกับเจ้าของสินค้าในการสร้างการรับรู้ของตลาดในตัวสินค้า โดยการโฆษณาผ่านสื่อสิ่งพิมพ์ จัดสัมมนาให้ข้อมูลสินค้าแก่ลูกค้าและลูกค้า รวมถึงการจัดอบรมด้านเทคนิค เป็นต้น ในด้านการจัดจำหน่าย ITGREEN จะร่วมมือกับลูกค้าในการร่วมแสดงสินค้า การเยี่ยมและนำเสนอการขายต่อลูกค้า การทำโปรโมชั่น

บริษัท ITGREEN ได้สร้างชื่อให้เป็นที่รู้จักและยอมรับ ในด้านการเป็นคู่ค้าที่ดี มีคุณภาพ มีบริการที่ดี ชื่อสัตย์ เชื่อถือและไว้วางใจได้ โดยการเลือกทำตลาดสินค้าที่มีคุณภาพ การเลือกสรรและการพัฒนาบุคลากรอย่างต่อเนื่องให้มีการทำงานและพฤติกรรมที่สอดคล้องและเหมาะสมกับปรัชญาในการทำงานของบริษัท ฯ ที่เน้นความต่อเนื่องในการทำธุรกิจ (Continuity) ความเชื่อมั่นไว้วางใจได้ (Reliability) ความมั่นคง (Stability) และความน่าเชื่อถือสามารถคาดการณ์ได้ (Predictability)

ITGREEN มีกลยุทธ์การแข่งขัน ดังนี้

1. ด้านสินค้าและบริการ

เพื่อให้สอดคล้องกับปรัชญาในการทำธุรกิจ บริษัท ฯ เน้นการกำหนดประเภทของสินค้าและบริการที่จะนำมาจำหน่ายซึ่งจะต้องเป็นสินค้าที่ตอบสนองความต้องการของตลาดในปัจจุบันและตอบสนองแนวโน้มตลาดที่กำลังเกิดขึ้นและควรเป็นสินค้าที่เกื้อหนุนซึ่งกันและกัน (Complimentary) และต้องเป็นสินค้าที่ต้องการประเภทของความเชี่ยวชาญและความชำนาญของบุคลากรใกล้เคียงกันเพื่อที่จะสร้างความชำนาญและความเชี่ยวชาญในการให้บริการในตัวบุคลากรได้อย่างมีประสิทธิภาพ สามารถสร้างความมั่นใจในการให้บริการกับลูกค้า คัดเลือกสินค้าที่มีคุณภาพทั้งด้านตัวสินค้าและบริษัทผู้ผลิต สินค้าที่มีคุณสมบัติที่ตรงกับความต้องการของตลาด มีคุณภาพสูง และมีศักยภาพทางการตลาดสูง มีกลยุทธ์ มีอนาคต เป็นสินค้าแบรนด์ที่ต้องการชิงตลาดหรือเจาะตลาดของแบรนด์ที่เป็นผู้นำ คือเป็นแบรนด์ท้าทายผู้นำ (Challenging Brand) ในช่วงปีที่ผ่านมา ฯ มาและปี 2559 บริษัท ฯ มุ่งตอบสนองนโยบายของรัฐในเรื่องการขับเคลื่อนเศรษฐกิจด้วยระบบดิจิทัล (Digital Economy) ได้แก่การค้าด้วยอิเล็กทรอนิกส์และการใช้เทคโนโลยีไอที เพื่อช่วยเพิ่มประสิทธิภาพการทำงานและสร้างความสามารถในการแข่งขัน ซึ่งจะแตกย่อยไปเป็นระบบคอมพิวเตอร์สำหรับงานสำนักงาน งานขาย งานผลิต การนำไอทีมาช่วยในไลน์ผลิตหรือ shop floor (Industry Automation) การค้าแบบออนไลน์ Internet Banking การทำเว็บไซต์ขององค์กร การใช้เทคโนโลยีมาช่วยในการสื่อสารภายในองค์กรและกับภายนอกองค์กร การทำงานระยะไกลจากภายนอกองค์กร (Remote Workforce หรือ Workforce Mobility) ระบบความปลอดภัยของข้อมูล (IT Security) ระบบข้อมูลแบบคลาวด์ ระบบ Web Conference เป็นต้น ซึ่งบริษัทก็ได้เป็นตัวแทนสินค้าหลายตัวตามที่ได้กล่าวมาแล้ว เช่น Fortinet, Alcatel-Lucent, HPE Aruba, InfoBlox, ZScaler, AntLabs, eLock, VCube, Aver, Delta, Panduit เป็นต้น นอกจากนี้บริษัทเริ่มวางฐานเกี่ยวกับเทคโนโลยีใหม่ๆเช่น Hyper Convergence, Software Defined Network, Internet of Things (IoT) และบริษัทก็จะเสาะหาคัดเลือกสินค้าใหม่ ๆ ที่สนับสนุนแนวโน้มที่กล่าวไปแล้วเพิ่มเติมอีกด้วย

2. ด้านพนักงาน

พนักงานเป็นทรัพยากรที่สำคัญของบริษัท ฯ ซึ่งจะเป็นส่วนหนึ่งของการสร้างและส่งมอบคุณค่าให้กับสินค้าและการจัดจำหน่าย พนักงานจะได้รับการคัดสรรมาจากกลุ่มผู้ที่มีความรู้ความสามารถ มีมนุษยสัมพันธ์ที่ดี และต้องสามารถทำงานเป็นทีม และเมื่อได้รับบรรจุในทีมงานแล้วจะได้รับการอบรมความรู้เกี่ยวกับสินค้าโดยตรงจากเจ้าของสินค้าและจากผู้ร่วมงานในทีมงาน บริษัท ฯ มีเป้าหมายที่ชัดเจนในการให้พนักงานส่วนใหญ่ผ่านการรับรองความรู้ความสามารถ และมีใบประกาศนียบัตรรับรองจากผู้ผลิตสินค้าที่บริษัท ฯ เป็นตัวแทนจำหน่าย (Certified Training) พนักงานแต่ละท่านจะได้รับการกำหนดตัวสินค้าที่ต้องรับผิดชอบอย่างชัดเจนเพื่อจะได้พัฒนาความรู้ความเชี่ยวชาญในสินค้าและเป็นหลักในการให้บริการเกี่ยวกับสินค้านั้น ๆ และจะเป็นผู้ถ่ายทอดความรู้ความเชี่ยวชาญ ให้กับทีมงานท่านอื่น ๆ เพื่อช่วยกันพัฒนาความรู้ความเชี่ยวชาญร่วมกัน สามารถทำงานทดแทนกันได้ และสามารถทำงานในลักษณะเสนองานเป็นระบบโดยรวม (Solution หรือ System) ได้ สามารถให้คำปรึกษา การบริการและตอบคำถามให้กับลูกค้าได้ไม่ว่าจะเป็นด้านทางเทคนิคของสินค้าแต่ละชนิดหรือปัญหาของระบบที่เสนอได้อย่างถูกต้องและรวดเร็ว นอกเหนือจากนั้นพนักงานต้องสามารถทำหน้าที่เป็นผู้อบรม (Trainer) ความรู้เกี่ยวกับสินค้าที่เป็นตัวแทนจำหน่ายให้กับผู้จำหน่ายช่วงหรือลูกค้าได้

ในปี 2559 เพื่อรองรับการเป็นบริษัทมหาชน บริษัท ฯ ได้โอนย้ายพนักงานด้านการเงินและการบัญชี พนักงานจัดซื้อพนักงานดูแลคลังสินค้าและจัดส่งบางส่วนจากบริษัท อินเทอร์เน็ตเซ็นแนล รีเสิร์ช คอร์ปอเรชั่น จำกัด (มหาชน) เข้ามาเพื่อจะทำงานให้มีความอิสระมากขึ้น และรับพนักงานเพิ่มเติมอีกเพื่อความเหมาะสมกับปริมาณงาน และเพื่อรองรับนโยบาย Digital Economy บริษัท ฯ ได้เพิ่มพนักงานด้านการตลาดและพนักงานที่ดูแลตลาด SME เพื่อสร้างการสื่อสารกับตลาดและลูกค้าผ่าน เว็บไซต์ อีเมล หรือการสื่อสารส่วนบุคคล การจัดสัมมนา การจัด นิทรรศการ และการติดต่อลูกค้าทางโทรศัพท์ เพื่อสอบถามและให้ข้อมูลแก่ลูกค้าเพื่อหาโอกาสในการขาย (Sales Leads)

บริษัท ฯ มีนโยบายในการรักษาพนักงานให้ทำงานกับบริษัท ฯ ทั้งในเรื่องผลตอบแทนในการทำงาน การเติบโตในสายงาน สวัสดิการ สภาพแวดล้อมการทำงาน การให้โอกาสในการพัฒนาตนเอง การบริหารงานภายในบริษัท ฯ ตลอดจนการสร้างให้เกิดความสัมพันธ์ที่ดีระหว่างทีมงานเพื่อให้เกิดความต่อเนื่องในการทำงานและการให้บริการ โดยไม่เปลี่ยนบุคลากรผู้ให้บริการบ่อยนัก

(1) ด้านช่องทางการจำหน่าย

บริษัท ฯ จำหน่ายสินค้าโดยผ่านตัวแทนจำหน่ายหรือบริษัทร่วมค้าหรือคู่ค้า (Dealer หรือ Reseller หรือ Partner) รวมเรียกว่าคู่ค้าซึ่งได้แก่บริษัทที่จำหน่ายและติดตั้งระบบอุปกรณ์คอมพิวเตอร์และเครือข่าย (Network Integrator) หรือเป็นบริษัทที่จำหน่ายและติดตั้งระบบอุปกรณ์คอมพิวเตอร์และโปรแกรมธุรกิจ (System Integrator) ทั้งในกรุงเทพมหานครและต่างจังหวัด โดยบริษัทจะคัดสรรผู้ร่วมค้าโดยมุ่งเน้นคุณภาพ เน้นความตั้งใจในการทำธุรกิจไม่เน้นขนาดของบริษัท บริษัทจะทำงานร่วมกันกับผู้ร่วมค้าอย่างยุติธรรมและเสมอภาค มีกฎเกณฑ์กติกาในการทำธุรกิจ และตัดสินใจบนกติกาที่วางไว้ทำให้สามารถเป็นที่คาดการณ์ได้ (Predictability) ของผู้ร่วมค้า ซึ่งจะทำให้เกิดการเชื่อมั่นและเชื่อถือซึ่งกันและกันในระยะยาว

บริษัท ฯ ให้ความสำคัญในการร่วมพัฒนาความสามารถของทีมงานของคู่ค้าโดยจัดการอบรมเกี่ยวกับตัวสินค้าทั้งด้านเทคนิคและด้านการขายให้แก่ผู้ร่วมค้าอย่างต่อเนื่องทุก ๆ เดือน ทั้งโดยบุคลากรของบริษัท ฯ และโดยบุคลากรของเจ้าของสินค้า จัดให้มีห้องทดสอบอุปกรณ์โดยจะมีอุปกรณ์ที่จำหน่ายทั้งหมดและอุปกรณ์เสริมที่จำเป็นต่อระบบของคู่ค้า

(Solution) เพื่อให้ผู้ร่วมค้าได้มาทดสอบหรือเรียนรู้การใช้งานเป็นการพัฒนาความรู้ให้กับผู้ร่วมค้าอย่างมีประสิทธิภาพอีกทางหนึ่ง

เพื่อสนับสนุนช่องทางทางการจัดจำหน่ายให้มีประสิทธิภาพมากขึ้น นอกเหนือจากการเพิ่มบุคลากรด้านการตลาดแล้วบริษัทจะเพิ่มบุคลากรเพื่อติดต่อตรงถึงลูกค้า (Direct Touch) เพื่อพัฒนาโอกาสในการขายในลูกค้าสำคัญใหญ่ ๆ เป็นการสนับสนุนการสร้าง Sales Leads ให้กับคู่ค้าของบริษัท

(2) ด้านการสนับสนุนการจำหน่ายสินค้า

บริษัท ฯ มีนโยบายการจัดกิจกรรมเพื่อให้ข่าวสารเกี่ยวกับสินค้า (Create Product and Brand Awareness) การกระตุ้นตลาดและสร้างความต้องการให้กับกลุ่มลูกค้าเป้าหมาย (Demand Generation Activities) ซึ่งได้แก่การจัดสัมมนาด้านเทคนิคเกี่ยวกับตัวสินค้าให้กับกลุ่มลูกค้าเป้าหมายและบุคคลที่สนใจ การจัดงานสัมมนาด้านเทคนิคร่วมกับตัวแทนจำหน่ายสำหรับลูกค้าโรงงานอุตสาหกรรมโดยเฉพาะโรงงานในเขตอุตสาหกรรมที่ถูกน้ำท่วม การเข้าร่วมงานนิทรรศการเพื่อแสดงสินค้าและการใช้งาน (Exhibition and Trade Show) การให้ข้อมูลเทคนิคเกี่ยวกับคุณสมบัติของสินค้าและนำไปใช้ในงานจริงผ่านช่องทางจดหมายอิเล็กทรอนิกส์ (E-mail) และเว็บไซต์ประชาสัมพันธ์

ในปี 2559 บริษัท ITGREEN ตั้งเป้าหมายที่จะขยายตลาดไปในต่างจังหวัด และประเทศใกล้เคียงที่กำลังเติบโตให้มากขึ้น โดยการมีบุคลากรประจำในพื้นที่เพื่อเป็นตัวแทนของบริษัทในการศึกษาความต้องการของตลาดและพัฒนาโอกาสในการทำธุรกิจ การให้ข้อมูลของบริษัท ฯ และสินค้าแก่ตลาด การคัดเลือก สนับสนุนและร่วมมือในการทำธุรกิจกับบริษัทคู่ค้าในพื้นที่ เพื่อสร้างการรับรู้ สร้างความมั่นใจและให้บริการที่เหมาะสมและทันท่วงทีต่อคู่ค้าและลูกค้าในพื้นที่ ซึ่งได้เริ่มทำที่ภาคตะวันออกเฉียงเหนือก่อนเป็นพื้นที่แรก เริ่มด้วยการมี Home Office ที่ขอนแก่น มีแผนจะขยายไปสู่พื้นที่ภาคตะวันออกเฉียงเหนือ ภาคใต้ ซึ่งจะทำการธุรกิจแบบ Home Office หรือตั้งสำนักงานสาขาถาวร ได้ตั้งสำนักงานตัวแทนที่นครเวียงจันทน์ ประเทศสาธารณรัฐประชาธิปไตยประชาชนลาว และมีแผนที่จะตั้งสำนักงานสาขาที่ พม่า และกัมพูชา ต่อไป

(3) ด้านราคา

เนื่องจากบริษัท ฯ เน้นคุณภาพ และการสร้างมูลค่า/คุณค่าเพิ่ม (Value added) แก่สินค้าและบริการ จึงไม่มีนโยบายการแข่งขันทางด้านราคา อย่างไรก็ตาม บริษัทพยายามบริหารต้นทุนสินค้าให้อยู่ในระดับต่ำ โดยมีการบริหารสินค้าคงคลังที่มีประสิทธิภาพ และยังได้ประโยชน์จากการที่มีพนักงานที่มีคุณภาพ มีความเชี่ยวชาญ ลดความจำเป็นที่จะต้องพึ่งพาผู้เชี่ยวชาญหรือการบริการจากต่างประเทศ ทำให้บริษัทมีศักยภาพที่จะแข่งขันด้านราคา หากมีความจำเป็นและส่งผลดีต่อสถานะการทำกำไรของบริษัทในที่สุด

(4) ด้านการควบคุมสินเชื่อ

การให้เครดิตกับลูกค้า บริษัท ฯ เน้นนโยบายการให้วงเงินแก่คู่ค้าที่มีความน่าเชื่อถือคือในลักษณะยึดหยุ่นเพื่อให้เกิดความคล่องตัวในการทำตลาดร่วมกันและจะใช้นโยบายเข้มงวดกับคู่ค้าที่เริ่มมีการผิดนัดการชำระเงิน การพิจารณาให้วงเงินเครดิตของลูกค้าแต่ละรายจะให้ตามความน่าเชื่อถือในการดำเนินธุรกิจ โดยพิจารณาข้อมูลได้แก่ ผลประกอบการย้อนหลัง 2 ปี ทุนจดทะเบียน รายการฝากถอนเงินในบัญชี (Bank Statement) เพื่อนำมาประกอบการตัดสินใจในการให้วงเงินเครดิต นอกจากนี้จะพิจารณาประวัติ ความตั้งใจในการทำธุรกิจและการบริหารงานของผู้บริหารของลูกค้า ส่วนลูกค้ารายใหม่ที่ยังไม่เคยทำธุรกิจมาก่อนจะพยายามทำการซื้อขายเป็นเงินสดก่อนเพื่อดูผลการทำงานร่วมกันไประยะหนึ่งแล้วจึงจะพิจารณาให้เครดิตต่อไป ที่ผ่านมามีบริษัทที่หนี้เสียน้อยมากไม่เกิน 0.5% ของยอดขาย

การจัดหาผลิตภัณฑ์หรือบริการ

บริษัท ไอที กรีน จำกัด(มหาชน) จัดหาผลิตภัณฑ์ โดยการนำเข้าสินค้าจากต่างประเทศจากบริษัทผู้ผลิต หรือสั่งซื้อจากสำนักงานตัวแทนในประเทศบริษัทผู้ผลิต สัญญาสำคัญที่เกี่ยวข้องในการดำเนินธุรกิจช่องทางจัดจำหน่ายสินค้า

(1) สัญญาจัดจำหน่ายสินค้าอุปกรณ์รักษาความปลอดภัยระบบข้อมูลสารสนเทศ

ระหว่างบริษัท ไอที กรีน จำกัด (มหาชน) กับ บริษัท Fortinet, Inc

บริษัท ไอที กรีน จำกัด (มหาชน)

คู่สัญญา บริษัท Fortinet, Inc

สัญญาเลขที่ -

วันเริ่มต้นของสัญญา 10 มิถุนายน 2548

ระยะเวลาของสัญญา สัญญานี้สิ้นสุดวันที่ 9 มิถุนายน 2549 และสามารถต่ออายุออกไปอีก ครั้งละ 1 ปี

ค่าตอบแทน ไม่มี

สาระสำคัญ 1. สัญญาแต่งตั้งเป็นผู้แทนจัดจำหน่ายสินค้าประเภท Distributor Agreement

2. การบอกเลิกสัญญาโดยฝ่ายใดฝ่ายหนึ่ง ต้องแจ้งล่วงหน้าอย่างน้อย 60 วัน

(2) สัญญาจัดจำหน่ายสินค้าระบบอุปกรณ์เครือข่ายไร้สาย (Secured Wireless LAN)

ระหว่างบริษัท ไอที กรีน จำกัด (มหาชน) กับ บริษัท HPE Aruba Inc

คู่สัญญา บริษัท HPE Aruba Inc

สัญญาเลขที่ SPA1108-00025527

วันเริ่มต้นของสัญญา 16 ธันวาคม 2551

ระยะเวลาของสัญญา สัญญานี้สิ้นสุดวันที่ 15 ธันวาคม 2552 และสามารถต่ออายุออกไปอีกครั้งละ 1 ปี

ค่าตอบแทน ไม่มี

สาระสำคัญ 1. สัญญาแต่งตั้งเป็นผู้แทนจัดจำหน่ายสินค้าประเภท Distributor Agreement

2. การบอกเลิกสัญญาโดยฝ่ายใดฝ่ายหนึ่ง ต้องแจ้งล่วงหน้าอย่างน้อย 30 วัน

(3) สัญญาจัดจำหน่ายสินค้าอุปกรณ์ระบบสายสัญญาณ Cable System

ระหว่างบริษัท ไอที กรีน จำกัด (มหาชน)กับ บริษัท Panduit Inc

บริษัท ไอที กรีน จำกัด (มหาชน)

คู่สัญญา Panduit Inc

สัญญาเลขที่ -

วันเริ่มต้นของสัญญา ธันวาคม 2557

ระยะเวลาของสัญญา สัญญานี้สิ้นสุดวันที่ ธันวาคม 2558 และสามารถต่ออายุออกไปอีกครั้งละ 1 ปี

ค่าตอบแทน ไม่มี

สาระสำคัญ 1. สัญญาแต่งตั้งเป็นผู้แทนจัดจำหน่ายสินค้าประเภท Distributor Agreement

2. การบอกเลิกสัญญาโดยฝ่ายใดฝ่ายหนึ่ง ต้องแจ้งล่วงหน้าอย่างน้อย 60 วัน

(4) สัญญาจัดจำหน่ายสินค้าระบบอุปกรณ์เครือข่าย (Networking System)

ระหว่างบริษัท ไอที กรีน จำกัด (มหาชน) กับ บริษัท Alcatel-Lucent Enterprise

บริษัท ไอที ดิสิทริบิวชั่น จำกัด

คู่สัญญา บริษัท Alcatel-Lucent Enterprise

สัญญาเลขที่ -

วันเริ่มต้นของสัญญา 14 ธันวาคม 2554

ระยะเวลาของสัญญา สัญญานี้สิ้นสุดวันที่ 13 ธันวาคม 2555 และสามารถต่ออายุออกไปอีกครั้งละ 1 ปี

ค่าตอบแทน ไม่มี

- สาระสำคัญ
1. สัญญาแต่งตั้งเป็นผู้แทนจัดจำหน่ายสินค้าประเภท Value Added Distributor Agreement
 2. การบอกเลิกสัญญาโดยฝ่ายใดฝ่ายหนึ่ง ต้องแจ้งล่วงหน้าอย่างน้อย 30 วัน

(5) สัญญาจัดจำหน่ายสินค้าระบบอุปกรณ์สนับสนุนเครือข่าย (DNS, DHCP and IPAM)

ระหว่างบริษัท ไอที กรีน จำกัด (มหาชน) กับ บริษัท Infoblox Inc. USA

บริษัท ไอที กรีน จำกัด (มหาชน)

คู่สัญญา บริษัท Infoblox Inc.

สัญญาเลขที่ -

วันเริ่มต้นของสัญญา 16 มีนาคม 2555

ระยะเวลาของสัญญา สัญญานี้สิ้นสุดวันที่ 15 มีนาคม 2556 และสามารถต่ออายุออกไปอีก ครั้งละ 1 ปี

ค่าตอบแทน ไม่มี

- สาระสำคัญ
1. สัญญาแต่งตั้งเป็นผู้แทนจัดจำหน่ายสินค้าประเภท Distributor Agreement
 2. การบอกเลิกสัญญาโดยฝ่ายใดฝ่ายหนึ่ง ต้องแจ้งล่วงหน้าอย่างน้อย 30 วัน

(6) สัญญาจัดจำหน่ายสินค้าระบบบริการตรวจจับภัยของข้อมูลที่มีการบริการแบบ Cloud Service ระหว่างบริษัท ไอที กรีน จำกัด (มหาชน) กับ บริษัท ZScaler Inc, USA

บริษัท ไอที กรีน จำกัด (มหาชน)

คู่สัญญา บริษัท ZScaler Inc, USA

สัญญาเลขที่ -

วันเริ่มต้นของสัญญา 20 พฤศจิกายน 2555

ระยะเวลาของสัญญา สัญญานี้สิ้นสุดวันที่ 19 พฤศจิกายน 2556 และสามารถต่ออายุอีกครั้งละ 1 ปี

ค่าตอบแทน ไม่มี

- สาระสำคัญ
1. สัญญาแต่งตั้งเป็นผู้แทนจัดจำหน่ายสินค้าประเภท Distributor Agreement
 2. การบอกเลิกสัญญาโดยฝ่ายใดฝ่ายหนึ่ง ต้องแจ้งล่วงหน้าอย่างน้อย 30 วัน

(7) สัญญาจัดจำหน่ายสินค้าระบบบริหารจัดการการใช้อินเทอร์เน็ต ระหว่างบริษัท ไอที กรีน จำกัด (มหาชน) กับ บริษัท ANTLabs Pte, Singapore

บริษัท	บริษัท ไอที กรีน จำกัด (มหาชน)
คู่สัญญา	บริษัท ANTLabs Pte, Singapore
สัญญาเลขที่	-
วันเริ่มต้นของสัญญา	1 มกราคม 2558
ระยะเวลาของสัญญา	สัญญานี้สิ้นสุดวันที่ 31 ธันวาคม 2558 และสามารถต่ออายุออกไปอีกครั้งละ 1 ปี
ค่าตอบแทน	ไม่มี
สาระสำคัญ	1. สัญญาแต่งตั้งเป็นผู้แทนจัดจำหน่ายสินค้าประเภท Distributor Agreement 2. การบอกเลิกสัญญาโดยฝ่ายใดฝ่ายหนึ่ง ต้องแจ้งล่วงหน้าอย่างน้อย 30 วัน

(8) สัญญาจัดจำหน่ายสินค้าระบบระบบอุปกรณ์สำรองไฟฟ้า (Uninterruptible Power Supply)

ระหว่างบริษัท ไอที กรีน จำกัด (มหาชน) กับ บริษัท Delta Green Industrial (Thailand) Co.,Ltd

บริษัท	บริษัท ไอที กรีน จำกัด (มหาชน)
คู่สัญญา	บริษัท Delta Green Industrial (Thailand) Co.,Ltd
สัญญาเลขที่	-
วันเริ่มต้นของสัญญา	12 มกราคม 2558
ระยะเวลาของสัญญา	สัญญานี้สิ้นสุดวันที่ 11 มกราคม 2559 และสามารถต่ออายุออกไปอีกครั้งละ 1 ปี
ค่าตอบแทน	ไม่มี
สาระสำคัญ	1. สัญญาแต่งตั้งเป็นผู้แทนจัดจำหน่ายสินค้าประเภท Distributor Agreement 2. การบอกเลิกสัญญาโดยฝ่ายใดฝ่ายหนึ่ง ต้องแจ้งล่วงหน้าอย่างน้อย 60 วัน

(9) สัญญาจัดจำหน่ายสินค้า V CUBE Conference ภายใต้เครื่องหมายการค้า V CUBE

ระหว่างบริษัท ไอที กรีน จำกัด (มหาชน) กับ บริษัท วี-คิวบ์ (ประเทศไทย) จำกัด

บริษัท	บริษัท ไอที กรีน จำกัด (มหาชน)
คู่สัญญา	บริษัท วี-คิวบ์ (ประเทศไทย) จำกัด
สัญญาเลขที่	V-102-160927-6
วันเริ่มต้นของสัญญา	19 ตุลาคม 2559
ระยะเวลาของสัญญา	สัญญานี้สิ้นสุดวันที่ 18 ตุลาคม 2560 และสามารถต่ออายุออกไปอีกครั้งละ 1 ปี
ค่าตอบแทน	ไม่มี
สาระสำคัญ	1. สัญญาแต่งตั้งเป็นผู้แทนจัดจำหน่ายสินค้าประเภท Reseller Agreement 2. การบอกเลิกสัญญาโดยฝ่ายใดฝ่ายหนึ่ง ต้องแจ้งล่วงหน้าอย่างน้อย 30 วัน

(10) สัญญาจัดจำหน่ายสินค้า LigoWave Wireless ภายใต้เครื่องหมายการค้า LigoWave

ระหว่างบริษัท ไอที กรีน จำกัด (มหาชน) กับ บริษัท LigoWave Inc.

บริษัท ไอที กรีน จำกัด (มหาชน)

คู่สัญญา บริษัท LigoWave Inc.

สัญญาเลขที่ -

วันเริ่มต้นของสัญญา 1 กันยายน 2558

ระยะเวลาของสัญญา สัญญานี้สิ้นสุดวันที่ 31 สิงหาคม 2559 และสามารถต่ออายุออกไปอีกครั้งละ 1 ปี

ค่าตอบแทน ไม่มี

สาระสำคัญ
1. สัญญาแต่งตั้งเป็นผู้แทนจัดจำหน่ายสินค้าประเภท Reseller Agreement
2. การบอกเลิกสัญญาโดยฝ่ายใดฝ่ายหนึ่ง ต้องแจ้งล่วงหน้าอย่างน้อย 90 วัน

(11) สัญญาจัดจำหน่ายสินค้า Aver Videoconferencing System (Model VC 520 , VC320)

ระหว่างบริษัท ไอที กรีน จำกัด (มหาชน) กับ บริษัท Aver Information Inc.(Taiwan)

บริษัท ไอที กรีน จำกัด (มหาชน)

คู่สัญญา บริษัท Aver Information Inc.(Taiwan)

สัญญาเลขที่ -

วันเริ่มต้นของสัญญา 1 มกราคม 2559

ระยะเวลาของสัญญา สัญญานี้สิ้นสุดวันที่ 31 ธันวาคม 2559 และสามารถต่ออายุออกไปอีกครั้งละ 1 ปี

ค่าตอบแทน ไม่มี

สาระสำคัญ
1. สัญญาแต่งตั้งเป็นผู้แทนจัดจำหน่ายสินค้าประเภท Distributor Agreement
2. การบอกเลิกสัญญาโดยฝ่ายใดฝ่ายหนึ่ง ต้องแจ้งล่วงหน้าอย่างน้อย 60 วัน

งานที่ยังไม่ได้ส่งมอบ

หน่วยธุรกิจ ITGREEN ไม่ได้ดำเนินธุรกิจเป็นงานทางทางด้านโครงการ แต่เป็นการซื้อมาและจำหน่ายไป จึงไม่มีงานที่ยังไม่ได้ส่งมอบ

ปัจจัยความเสี่ยง

นักลงทุนควรพิจารณาข้อมูลในเอกสารฉบับนี้ และควรใช้วิจารณญาณอย่างรอบคอบในการพิจารณาปัจจัยความเสี่ยงในหัวข้อนี้ รวมทั้งข้อมูลอื่น ๆ ที่ปรากฏในเอกสารนี้ก่อนการตัดสินใจลงทุนในหุ้นสามัญของบริษัท ฯ ปัจจัยความเสี่ยงที่ระบุในหัวข้อนี้เป็นปัจจัยความเสี่ยงที่บริษัท ฯ เห็นว่ามีนัยสำคัญ และอาจก่อให้เกิดผลกระทบในทางลบต่อการดำเนินธุรกิจ รายได้ กำไร สินทรัพย์ สภาพคล่องของบริษัท ฯ และบริษัทย่อย ซึ่งจะส่งผลไปถึงมูลค่าหุ้นสามัญของบริษัท ฯ รวมทั้งอาจส่งผลกระทบต่อการลงทุนของผู้ลงทุนอย่างมีนัยสำคัญ โดยปัจจัยความเสี่ยงที่ระบุในหัวข้อนี้มีการประเมินจากสถานการณ์ในปัจจุบัน ทั้งนี้ อาจยังมีความเสี่ยงอื่น ๆ ที่บริษัท ฯ ยังไม่อาจคาดการณ์ได้ ณ ปัจจุบัน หรือเป็นความเสี่ยงที่บริษัท ฯ พิจารณาในขณะนี้แล้วเห็นว่าไม่มีผลกระทบในสาระสำคัญต่อการดำเนินธุรกิจของบริษัท ฯ

1. ความเสี่ยงในการประกอบธุรกิจ

1.1 ความเสี่ยงจากการพึ่งพาผู้ผลิตสินค้าหลักน้อยรายและการยกเลิกสัญญาการแต่งตั้งเป็นตัวแทนจัดจำหน่ายสินค้า

บริษัท ฯ ได้รับการแต่งตั้งเป็นตัวแทนจัดจำหน่ายสินค้าที่มีชื่อเสียงหลายราย ปัจจุบัน ได้แก่ FORTINET, HPE - ARUBA, ALCATEL-LUCENT, PANDUIT, ANTLAB, Infoblox, Aver, LigoWave, Vcube และ DELTA ELECTRICS เป็นต้น สัญญาตัวแทนส่วนใหญ่จะเป็นประเภทสัญญาตัวแทนในการจัดจำหน่ายหลายรายในประเทศไทย Non-Exclusive Distributor และโดยทั่วไปอายุของสัญญาแต่งตั้งตัวแทนจะมีระยะเวลาหนึ่งปีและจะมีการต่อสัญญาให้ทุก ๆ ปี โดยอัตโนมัติ แต่ทั้งนี้ต้องขึ้นอยู่กับการปฏิบัติตามข้อตกลงและเงื่อนไขของบริษัท ฯ กับเจ้าของผลิตภัณฑ์ ดังนั้นหากบริษัท ฯ ไม่สามารถปฏิบัติตามเงื่อนไขดังกล่าวได้ อาจเป็นสาเหตุให้มีการเปลี่ยนแปลงเงื่อนไขหรือหรือหยุดต่อสัญญาจากเจ้าของผลิตภัณฑ์ได้ ซึ่งที่ผ่านมาบริษัท ฯ ได้ปฏิบัติตามเงื่อนไขของสัญญาโดยตลอด ไม่เคยมีกรณีใดเลยที่ผู้ผลิตจะสามารถนำมาเป็นปัจจัยอันมีสาระสำคัญในการไม่ต่อสัญญา

1.2 ความเสี่ยงจากการแข่งขัน

ธุรกิจทางด้านเทคโนโลยีสารสนเทศไอทีโดยเฉพาะที่เกี่ยวข้องกับเครือข่าย และระบบรักษาความปลอดภัยไอที มีการแข่งขันค่อนข้างสูง มีคู่แข่งจำนวนมาก การแข่งขันจะมาจากการแข่งขันเรื่องตราสินค้า การแข่งขันจากดิสทริบิวเตอร์อื่น ๆ ที่เป็นผู้จัดจำหน่ายสินค้าประเภทเดียวกัน โดยดิสทริบิวเตอร์ที่เป็นคู่แข่งในปัจจุบันล้วนแต่มีขนาดใหญ่กว่า และมีทรัพยากรมากกว่าบริษัท บางรายเป็นบริษัทจากระดับภูมิภาค (Regional Players) และยังมีคู่แข่งรายใหม่ ๆ ที่จะเข้ามาใหม่อีกหลายราย คู่แข่งจำนวนมากเหล่านี้ย่อมจะช่วงชิงส่วนแบ่งทางการตลาดและลูกค้า ซึ่งจะกระทบกับยอดขายและสร้างแรงกดดันในด้านราคาอย่างมาก ส่งผลให้อัตรากำไรของบริษัท ฯ มีแนวโน้มลดลง ดังนั้นบริษัท ฯ จึงจำเป็นต้องหาช่องว่างทางการตลาด และตำแหน่งทางการตลาด (Market Positioning) ที่เหมาะสมกับบริษัท ฯ เพื่อลดการแข่งขันด้านราคา และสามารถทำธุรกิจได้ในระยะยาว ซึ่งบริษัท ฯ ต้องการสร้างความแตกต่าง และได้กำหนดทิศทางและนโยบายที่เหมาะสม โดยบริษัท ฯ ได้ดำเนินการตามมาตรการดังกล่าวมาหลายปีโดยเน้นการพัฒนาบุคลากรเพื่อให้มีทัศนคติ ความรู้ความชำนาญ และวิธีการทำธุรกิจแบบยึดลูกค้าเป็นศูนย์กลาง (Customer Centered) เพื่อสร้างและส่ง

มอบคุณค่าและแก้ปัญหาให้กับลูกค้า ซึ่งการยึดลูกค้าเป็นศูนย์กลางจะเกิดการพัฒนาวិธีการติดต่อและนำเสนอตลอดจนพัฒนาบริการต่าง ๆ ที่เหมาะสมกับความต้องการของลูกค้าขึ้นมา

ทางด้านช่องทางการจัดจำหน่ายบริษัท ฯ ไม่ได้เน้นลูกค้า Reseller ที่ขนาดใหญ่ แต่จะเน้นลูกค้าที่มีแนวคิดการทำตลาดคล้าย ๆ กัน ลูกค้าที่มีความสัมพันธ์ที่ดีกับลูกค้า สินค้าและบริการของบริษัท ฯ เหมาะสมและเสริมวิธีการทำตลาดของลูกค้า ด้วยวัฒนธรรมองค์กรที่พยายามสร้างขึ้นมามีเป้าหมายให้การทำธุรกิจร่วมกับลูกค้า บริษัท ฯ เน้นการทำธุรกิจแบบซื่อสัตย์ ยุติธรรม (Honor and Fairness) ยึดการทำความเข้าใจซึ่งกันและกัน (Communication) เพื่อให้เกิดการตัดสินใจที่คาดหวังล่วงหน้าซึ่งกันและกันได้ (Consistency and Expectancy) ยึดการทำธุรกิจร่วมกันอย่างต่อเนื่อง (Continuity) ที่ผ่านมามีอัตราการลาออกของพนักงาน (Staff Turnover) ต่ำมากจึงสามารถจัดสรรให้บุคลากรที่มีความสัมพันธ์ที่ดีกับลูกค้าทำธุรกิจและให้บริการลูกค้าได้อย่างต่อเนื่องและคุ้นเคยและเข้าใจกันยิ่งขึ้น ซึ่งจากนโยบายหลัก 2 ประการของบริษัท ฯ ที่กล่าวมา บริษัท ฯ เชื่อมั่นว่าจะสามารถสร้างความแตกต่างจากคู่แข่งได้พอสมควรซึ่งก็ทำให้บริษัท ฯ เติบโตในช่วง 5-6 ปีที่ผ่านมาแม้ว่าจะเป็นช่วงวิกฤตทางการเมืองและภาวะอุบัตินภัยของประเทศก็ตาม นอกเหนือจากนั้นบริษัท ฯ ยังพยายามมองหาสินค้าใหม่ ๆ มาจำหน่ายเพื่อจะทำให้โซลูชันของบริษัท ฯ เหมาะสมต่อความต้องการและเพิ่มโอกาสในการตลาดมากขึ้น

1.3 ความเสี่ยงจากการเกิดสินค้าล้าสมัย

การเกิดสินค้าล้าสมัยเป็นต้นทุนอย่างหนึ่งของบริษัท ฯ หากจัดการอย่างไม่มีประสิทธิภาพจะก่อให้เกิดปัญหาและเป็นความเสี่ยงในการดำเนินธุรกิจ อย่างไรก็ตามสินค้าที่บริษัท ฯ เป็นตัวแทนจำหน่ายในปัจจุบันเป็นสินค้าในกลุ่มเทคโนโลยีหรือฮาร์ดแวร์และระบบรักษาความปลอดภัยไอที ซึ่งเป็นกลุ่มสินค้าที่จะมีการพัฒนาปรับปรุงเปลี่ยนแปลงอยู่เสมอ แต่การที่สินค้าจะล้าสมัยแบบทันทีทันใดมักไม่ค่อยปรากฏ การเปลี่ยนแปลงต่าง ๆ จะมีสัญญาณ ต่างแสดงให้เห็นไม่ว่าจะเป็นเรื่องมาตรฐานเทคโนโลยี เทคโนโลยีทดแทนใหม่ ๆ ที่ดีกว่าเดิม การถดถอยของความนิยมของตลาดต่อตราสินค้ามาตรฐานย่อย ๆ ของส่วนต่อเชื่อมกับอุปกรณ์อื่น ๆ ซึ่งสัญญาณเหล่านี้สามารถตรวจพบได้จากข่าวสารแนวโน้มเทคโนโลยีที่เปิดเผยทั่วไปในปัจจุบัน และหากมีการวิเคราะห์ที่รอบคอบและไม่ยึดมั่นจนเกินไปก็จะมีเวลาแก้ไขได้ และความเสี่ยงที่เกิดจากการปรับเปลี่ยนรุ่นหรือโมเดลสินค้าของผู้ผลิตเองนั้นผู้ผลิตก็จะมีภาระแจ้งเตือนล่วงหน้าอย่างน้อย 6 เดือนซึ่งมีเวลาเพียงพอที่จะแก้ปัญหาเช่นกัน นอกเหนือจากนั้นสินค้าที่บริษัท ฯ เป็นตัวแทนจัดจำหน่าย และวิธีการทำธุรกิจของบริษัทโดยส่วนใหญ่จะซื้อและขายตามคำสั่งซื้อของลูกค้า จะมีการสั่งซื้อสต็อกสินค้าเฉพาะสำหรับสินค้านั้น ๆ ราคาไม่สูงซึ่งลูกค้ามักจะต้องการสินค้าทันที หรือสินค้าที่มีระยะเวลาการผลิตและจัดส่งนานกว่า 1 เดือนหรือสินค้าที่ต้องมีจำนวนการสั่งซื้อขั้นต่ำหรือสินค้าที่ต้องการซื้ออย่างมีส่วนลดราคาพิเศษ อย่างไรก็ตามการสั่งซื้อสินค้าเพื่อสต็อกในกรณีดังกล่าวมาไม่บ่อยครั้งต่อปีไม่มาก และการสั่งซื้อแต่ละครั้งไม่ได้มีมูลค่าสูง และเพื่อให้สามารถบริหารจัดการและควบคุมความเสี่ยงที่จะเกิดกับการล้าสมัยของสินค้าบริษัท ฯ ได้ออกมาตรการในการสั่งซื้อและการสต็อกสินค้าโดยจะให้สินค้าคงคลังไม่เกิน 90 วัน และมีการรายงานทุกสัปดาห์

1.4 ความเสี่ยงด้านความสามารถในการทำกำไร

แม้ว่าการแข่งขันในตลาดเทคโนโลยีสารสนเทศไอทีจะมีอัตราการทำกำไรที่มีแนวโน้มลดลงก็ตาม เนื่องจากมีการแข่งขันทางด้านราคาสูงอย่างที่อธิบายไว้ในข้อ 1.2 ความเสี่ยงจากการแข่งขัน แต่บริษัท ฯ ได้พยายามสร้างความแตกต่างเพื่อลดการแข่งขันด้านราคา และมีการให้บริการหลังการขายซึ่งได้แก่ การติดตั้ง (Installation) การอบรมลูกค้า (Training) การซ่อมบำรุงสินค้าแบบมีอุปกรณ์ทดแทน (Advanced Replacement Service) การบริการ 24x7 Onsite Service และบริการหลังการขายอื่น ๆ บริษัท ฯ มีมาตรการในการควบคุมค่าใช้จ่ายโดยการทำงานงบประมาณ และควบคุมค่าใช้จ่ายตามงบประมาณที่ตั้งไว้

1.5 ความเสี่ยงจากการพึ่งพาลูกค้าที่มีความชำนาญเฉพาะด้าน

ธุรกิจทางด้านเทคโนโลยีสารสนเทศไอทีเป็นธุรกิจที่ต้องพึ่งพาลูกค้าที่มีความชำนาญเฉพาะด้านอย่างมาก และด้วยนโยบายของบริษัท ฯ ที่ให้ความสำคัญกับการพัฒนาบุคลากรอันดับแรกแล้วทำให้บริษัท ฯ จำเป็นต้องรักษาลูกค้าที่มีคุณภาพขององค์กรให้ทำงานกับองค์กรอย่างยาวนาน บริษัท ฯ ได้พยายามสร้างบรรยากาศการทำงานเพื่อให้พนักงานทำงานอย่างมีความสุข มีความรู้สึกแบบญาติพี่น้อง มีการทำงานเป็นทีมช่วยเหลือซึ่งกันและกัน ไม่สร้างความกดดันที่เกินความพอดี มีการจัดสรรประโยชน์ที่ได้จากการขายอย่างทั่วถึงและเป็นธรรมทำให้พนักงานทุกคน ที่ผ่านมามีบริษัท ฯ มีอัตราการลาออกของพนักงานต่ำมาก นอกเหนือจากนี้บริษัท ฯ มีนโยบายให้พนักงานอย่างน้อย 2 คนหรือมากกว่าให้ได้รับการอบรมและเรียนรู้ลูกค้าเกี่ยวกับสินค้าตัวใดตัวหนึ่งเพื่อให้สามารถทดแทนช่วยเหลือซึ่งกันและกัน และยังให้โอกาสทุกคนในการเรียนรู้สินค้าหลาย ๆ ตัว สามารถทำงานเป็นทีมได้ บริษัท ฯ มีนโยบายผลักดันพนักงานด้านเทคนิคทุกคนทำหน้าที่เป็นผู้สอน และอบรมลูกค้าซึ่งยังเป็นวิธีการพัฒนาความรู้ให้พนักงานได้ดียิ่งขึ้นอีกวิธีหนึ่ง

2. ความเสี่ยงด้านการเงิน

2.1 ความเสี่ยงด้านลูกหนี้

รายได้จากการขายของบริษัท ฯ ส่วนใหญ่ประมาณ 90% เป็นการขายแบบเครดิต บริษัท ฯ จำเป็นอย่างยิ่งที่จะบริหารลูกหนี้ให้มีประสิทธิภาพชำระหนี้ตรงเวลา และไม่ให้เกิดหนี้สูญที่จะส่งผลกระทบต่อสภาพคล่อง บริษัท ฯ มีนโยบายการตรวจสอบเครดิตของลูกค้า (คู่ค้า) ที่รัดกุมก่อนโดยลูกค้ารายใหม่จะต้องซื้อสินค้าเป็นเงินสดก่อนระยะหนึ่ง โดยระบุจำนวนวันจำนวนเงินโดยประมาณ ที่สามารถวัดมูลค่าได้และจะขยับให้เป็นเครดิตส่งจ่ายล่วงหน้าอีกระยะหนึ่ง ระบุจำนวนวัน / จำนวนเงินโดยประมาณ ที่สามารถวัดมูลค่าได้ หลังจากนั้น บริษัท ฯ จะพิจารณาให้วงเงินเครดิต และวงเงินเครดิตที่ลูกค้าแต่ละรายจะได้รับ บริษัท ฯ จะพิจารณาให้เป็นขั้น ๆ จากน้อยไปมากขึ้นอยู่กับความสามารถในการชำระหนี้และสถานะทางการเงินของลูกค้า หากลูกค้ารายใดจะก่อหนี้เกินวงเงินเครดิต บริษัท ฯ จะพิจารณาอนุมัติเป็นกรณี ๆ ไป ซึ่งในบางครั้งอาจจะพิจารณาให้ชำระเป็นเงินสดส่งจ่ายล่วงหน้าหรือ Domestic L/C ในส่วนที่เกินวงเงิน และหากมีการขายเป็นโครงการที่ลูกค้าต้องการขายระยะเวลากว่าการชำระเงินยาวกว่าระยะเวลาที่กำหนดไว้จะมีการพิจารณาและตกลงกับลูกค้าให้ชัดเจนถึงระยะเวลาที่ขอขยายและเงื่อนไขพิเศษที่อาจจะกระทบต่อเวลาที่ขอขยายใหม่ และเพื่อที่ลดภาระเรื่องดอกเบี้ย บริษัท ฯ อาจจะต่อรองกับผู้ผลิตขอขยายวงเงินและระยะเวลาในการชำระเงินเป็นกรณีพิเศษเช่นกันเพื่อลดความเสี่ยงและดอกเบี้ยที่ให้กับลูกค้า และหากมีปัจจัยที่ทำให้ลูกค้าไม่สามารถชำระเงินตามกำหนดได้บริษัท ฯ จะเข้าไปเจรจา

ล่วงหน้ากับลูกค้าก่อนที่จะครบกำหนดชำระเพื่อช่วยกันบรรเทาปัญหาซึ่งกันและกัน ที่ผ่านมานับจากบริษัท ฯ เลิกธุรกิจ จำหน่ายสินค้าส่วนบุคคลแล้ว ทำให้บริษัท ฯ มีหนี้สูญน้อยมากไม่เกิน 0.2% ของยอดขาย นอกจากนี้บริษัท ฯ ยังมีการแยกฝ่ายควบคุมเครดิตออกจากฝ่ายขายเพื่อช่วยกันควบคุมการบริหารลูกหนี้ให้มีประสิทธิภาพยิ่งขึ้น

2.2 ความเสี่ยงด้านอัตราแลกเปลี่ยนเงินตราต่างประเทศ

จากโครงสร้างการทำธุรกิจของบริษัท ฯ ที่รายได้ส่วนใหญ่ 99% เป็นสกุลเงินบาท และการสั่งซื้อสินค้ามากกว่า 95% เป็นสกุลเงินดอลลาร์สหรัฐ หรือสกุลเงินตราต่างประเทศ บริษัท ฯ มีนโยบายลดความเสี่ยงจากอัตราแลกเปลี่ยนเงินตราต่างประเทศ โดยบริษัท ฯ จะกำหนดราคาขายที่เป็นสกุลเงินบาทโดยใช้การคำนวณจากอัตราแลกเปลี่ยนเมื่อได้ และเนื่องจากระยะเวลาการชำระหนี้ให้กับผู้จัดจำหน่ายในต่างประเทศ คือประมาณ 30 วัน ที่ผ่านมากความผันผวนในช่วงเวลา 30 วันอาจจะมีไม่มากนัก บริษัท ฯ จึงได้ตั้งค่าเผื่อไว้ประมาณ 1-3% แล้วแต่ภาวะเศรษฐกิจของประเทศไทย และความผันผวนของอัตราแลกเปลี่ยน และบริษัท ฯ จะมีการปรับราคาสินค้าเป็นระยะ ๆ และหากอยู่ในช่วงภาวะเศรษฐกิจของประเทศไทยที่ไม่ดีและความผันผวนของอัตราแลกเปลี่ยนมีสูงบริษัท ฯ จะพิจารณาดำเนินการป้องกันความเสี่ยงด้วยการใช้เครื่องมือในการป้องกันความผันผวนของอัตราแลกเปลี่ยน เช่น สัญญาซื้อขายเงินตราต่างประเทศล่วงหน้า ซึ่งพิจารณาตามความเหมาะสมของจำนวนภาระหนี้ต่างประเทศในช่วงนั้นเพื่อป้องกันผลกระทบจากความผันผวนของอัตราแลกเปลี่ยนที่จะเกิดขึ้น

2.3 ความเสี่ยงจากเงินทุนหมุนเวียน

เนื่องจากบริษัท ฯ มีการสั่งซื้อสินค้าจากผู้ผลิตต่างประเทศ ซึ่งจะมีการพิจารณาการให้วงเงินเครดิตจำนวนหนึ่ง ซึ่งขึ้นอยู่กับพิจารณาของผู้ผลิตแต่ละราย โดยระยะเวลาการให้เครดิตส่วนใหญ่จะเป็น 30 วันนับจากสินค้าออกจากโรงงานของผู้ผลิต ซึ่งเมื่อมาถึงบริษัท ฯ ก็จะมีเหลือระยะเวลาชำระเงินประมาณ 20-25 วันโดยบริษัท ฯ จะให้เครดิตแก่ลูกค้าประมาณ 30-45 วัน ซึ่งจะทำให้บริษัท ฯ ต้องมีเงินทุนหมุนเวียนประมาณ 10-15 วัน นอกเหนือจากนั้นในบางช่วงบริษัท ฯ อาจจะมีการขายเป็นโครงการที่มีจำนวนเงินค่อนข้างสูง และระยะเวลาที่ได้รับชำระหนี้จากลูกค้าบางครั้งเกินวงเงินที่ผู้ผลิตได้ให้ไว้ บริษัท ฯ ต้องใช้เงินทุนหมุนเวียนเพื่อชดเชยในส่วนนี้

ข้อมูลทั่วไปและข้อมูลสำคัญอื่น

ที่ตั้งสำนักงานใหญ่บริษัท ฯ

บริษัท ไอที กรีน จำกัด (มหาชน)

เลขที่ 23/87-89 ซอยศูนย์วิจัย ถนนพระราม 9 แขวงบางกะปิ เขตห้วยขวาง

กรุงเทพฯ ๙ 10320

โทรศัพท์ : 0 2126 3456

โทรสาร : 0 2126 3455

เว็บไซต์ : <http://www.itgreen.co.th>

ประเภทธุรกิจ

ธุรกิจช่องทางจัดจำหน่ายสินค้าไอทีประเภทผลิตภัณฑ์ระดับองค์กร

เลขทะเบียนบริษัท ฯ

บมจ. 0107558000237

ทุนจดทะเบียนและเรียกชำระแล้ว

50 ล้านบาท (เพิ่มทุนจาก 10 ล้านบาทเป็น 50 ล้านบาท

ตั้งแต่เดือนกันยายน 2557)

จำนวนหุ้นสามัญที่จำหน่ายแล้ว

100,000,000 หุ้น มูลค่าที่ตราไว้ หุ้นละ 0.50 บาท

ผู้ถือหุ้น

รายชื่อผู้ถือหุ้นรายใหญ่ 10 อันดับแรก ที่ปรากฏในสมุดทะเบียนผู้ถือหุ้น ณ วันที่ 31 ธันวาคม 2560 มีดังต่อไปนี้

รายชื่อผู้ถือหุ้น	จำนวนหุ้น	สัดส่วนร้อยละ
1. บมจ. อินเทอร์เน็ตเนชั่นแนล รีเสิร์ช คอร์ปอเรชั่น	91,135,780	91.14
2. นายอดิศร สิงห์ฤาเดช	5,200,000	5.20
3. นายเอนก ชัยเมตรากุล	1,700,000	1.70
4. นายสุภัทร ตั้งจิตมั่นคง	400,000	0.40
5. นายรณชิต บุญชู	300,000	0.30
6. นางสาววรรณชนก นิเวศ	200,000	0.20
7. นายเต็มพงศ์ ธนกุลไพศาล	200,000	0.20
8. นายสิรภพ ชาดิธนนทร	200,000	0.20
9. นายวณัฐสิทธิ์ ศรีสร้อย	144,000	0.14
10. นางสาวมณฑนา สุวรรณฤทธิ	140,000	0.14
รวม	99,619,780	99.62

นโยบายการจ่ายเงินปันผล

บริษัท ฯ มีนโยบายจัดสรรเป็นเงินสำรองตามกฎหมายซึ่งสามารถจัดสรรครบแล้ว ณ วันสิ้นรอบปีบัญชี 31 ธันวาคม 2559 เว้นแต่บริษัท ฯ มีความจำเป็นต้องใช้เงินเพื่อการขยายกิจการ โดยมีข้อมูลการเปรียบเทียบการจ่ายปันผลในปี 2558 – 2560 ดังนี้

รายละเอียดการจ่ายเงินปันผล	ปี 2560	ปี 2559	*ปี 2558
กำไรสุทธิของงบการเงินเฉพาะกิจการ (บาท)	33,010,402.00	27,401,110.00	30,973,033.00
จัดสรรเป็นเงินสำรองตามกฎหมาย (บาท)	5,000,000.00	5,000,000.00	5,000,000.00
กำไรสุทธิของงบการเงินเฉพาะกิจการหลังหักสำรองตามกฎหมาย (บาท)	33,010,402.00	27,401,110.00	25,973,033.00
จำนวนหุ้นสามัญ (หุ้น)	100,000,000.00	100,000,000.00	100,000,000.00
เงินปันผลต่อหุ้น (บาท:หุ้น)	0.16	0.25	0.33
เงินปันผล (บาท) จ่ายจากผลการดำเนินงานประจำปี	16,505,201.00	25,000,000.00	32,500,000.00
เงินปันผล (บาท) จ่ายจากกำไรสะสม	-	-	-
รวมเงินปันผลประจำปี (บาท)	16,505,201.00	25,000,000.00	32,500,000.00
สัดส่วนการจ่ายเงินปันผลเทียบกับกำไรสุทธิ (%)	0.50	0.92	1.05

*หมายเหตุจ่ายเงินปันผลประจำปี 2558 มีจำนวนหุ้น 5,000,000 หุ้น คิดเป็นเงินปันผล 3 บาทต่อหุ้น รวมทั้งสิ้น 15,000,000 บาท
 จ่ายเงินปันผลระหว่างกาลปี 2558 มีจำนวนหุ้น 100,000,000 หุ้น คิดเป็นเงินปันผล 0.175 บาทต่อหุ้น รวมทั้งสิ้น 17,500,000 บาท
 (ตามมติที่ประชุมสามัญประจำปีผู้ถือหุ้นของบริษัท ฯ เมื่อวันที่ 30 เมษายน 2558 มีมติเปลี่ยนแปลงมูลค่าหุ้นสามัญที่ตราไว้
 จากมูลค่าหุ้นละ 10 บาท เป็นมูลค่าหุ้นละ 0.50 บาท)

โครงสร้างการจัดการ

1. คณะกรรมการบริษัท

โครงสร้างกรรมการบริษัท ฯ ประกอบด้วยคณะกรรมการชุดย่อย 4 ชุด คือ คณะกรรมการบริษัท ฯ คณะกรรมการบริหาร คณะกรรมการตรวจสอบ/กรรมการอิสระ และคณะกรรมการสรรหาและพิจารณาคำตอบแทน

คณะกรรมการบริษัท

ปี 2560 คณะกรรมการบริษัท ฯ ประกอบด้วยกรรมการจำนวน 8 ท่าน มีรายชื่อและประวัติการเข้าร่วมประชุม (จนถึง 31 ธ.ค. 2560) ดังต่อไปนี้

ลำดับ	รายชื่อกรรมการ	ตำแหน่ง	จำนวนครั้งการประชุม คณะกรรมการบริษัท	จำนวนครั้งการเข้าร่วมประชุม คณะกรรมการบริษัท
1.	นายอำนาจ ทองสถิตย์	ประธานกรรมการบริษัท / กรรมการตรวจสอบ / กรรมการอิสระ	6	6
2.	นายศุภชัย วินิจกุลชัย	รองประธานกรรมการบริษัท / กรรมการตรวจสอบ / กรรมการอิสระ / ประธานกรรมการสรรหา ฯ	6	6
3.	นายอดิศร สิงห์ฤาเดช	กรรมการ / ประธานเจ้าหน้าที่บริหาร / กรรมการบริหาร	6	6
4.	นายกำจวาล กุศลธรรมรัตน์	กรรมการ / ประธานกรรมการบริหาร / กรรมการสรรหา ฯ	6	6
5.	นายดล เหนระกูล	กรรมการ	6	4
6.	นางชวลรีก สายวัฒน์	กรรมการ	6	6
7.	นายเอกวัฒน์ พิริยะวรกุล	กรรมการ / ประธานกรรมการตรวจสอบ / กรรมการอิสระ / กรรมการสรรหา ฯ	6	6
*8.	นางสิริพันธ์ เขียนสุภาพ	กรรมการ / กรรมการบริหาร	6	3

โดยมี นางสาวเนื่อนาบุญ บุญเรือง เป็นเลขานุการคณะกรรมการบริษัท

*หมายเหตุ ตามมติที่ประชุมคณะกรรมการบริษัท ฯ ครั้งที่ 3/2560 เมื่อวันที่ 21 เมษายน 2560 มีมติให้นางสิริพันธ์ เขียนสุภาพ ดำรงตำแหน่งกรรมการบริษัทและกรรมการชุดย่อย

2. ผู้บริหาร

ปี 2560 คณะผู้บริหารของบริษัท ฯ ประกอบด้วยผู้บริหารจำนวน 3 ท่าน มีรายชื่อดังต่อไปนี้

1. นายอดิศร สิงห์ฤาเดช ประธานเจ้าหน้าที่บริหาร
2. นายคำวอล ดำนอุดม ประธานเจ้าหน้าที่ฝ่ายบัญชีและการเงิน
3. นายเอนก เรืองเศรษฐวิทย์ ประธานเจ้าหน้าที่ฝ่ายปฏิบัติการ

ขอบเขตอำนาจหน้าที่ของประธานเจ้าหน้าที่บริหาร

1. เป็นผู้ตัดสินใจในเรื่องที่สำคัญของบริษัท ฯ กำหนดภารกิจ วัตถุประสงค์ แนวทาง นโยบายของบริษัท ฯ รวมถึงการกำกับดูแลการดำเนินงานโดยรวม ผลผลิต ความสัมพันธ์กับลูกค้า และต้องรับผิดชอบต่อคณะกรรมการบริษัท ฯ
2. มีอำนาจอนุมัติค่าใช้จ่าย หรือการจ่ายเงินตามโครงการ หรือการลงทุน หรือการซื้อขายทรัพย์สิน ถาวรของบริษัท ฯ
3. มีอำนาจอนุมัติค่าใช้จ่ายซื้ออุปกรณ์สาธิต (demo), อุปกรณ์สำนักงาน และทรัพย์สินถาวรในงบประมาณไม่เกิน 5,000,000 บาท
4. มีอำนาจอนุมัติการซื้อสินทรัพย์ถาวรอื่นๆ นอกงบประมาณและมีอำนาจอนุมัติค่าใช้จ่ายในการส่งเสริมการขาย (ค่ารับรอง ค่าเดินทางท่องเที่ยว ค่าสนับสนุนการกีฬา ฯลฯ) ไม่เกิน 500,000 บาท
5. อำนาจอนุมัติการจัดซื้อจัดจ้าง การเข้าทำสัญญา การจ่ายเงิน หรือการทำนิติกรรมใด ๆ ที่เกี่ยวข้องกับธุรกิจการค้า โดยปกติและตามวัตถุประสงค์ของบริษัท ฯ
6. พิจารณาเรื่องการระดมทุนของบริษัท ฯ เพื่อนำเสนอต่อคณะกรรมการบริหาร
7. มีอำนาจจ้าง แต่งตั้ง ปลดออก ให้ออก ไล่ออก กำหนดอัตราค่าจ้าง ให้บำเหน็จรางวัล ปรับขึ้นเงินเดือน ค่าตอบแทน เงินโบนัส สำหรับพนักงานระดับต่ำกว่ารองประธานลงมา
8. มีอำนาจกระทำการ และแสดงตนเป็นตัวแทนบริษัท ฯ ต่อบุคคลภายนอกในกิจการที่เกี่ยวข้องและเป็นประโยชน์ต่อบริษัท ฯ
9. ดำเนินกิจการที่เกี่ยวข้องกับการบริหารงานทั่วไปของบริษัท ฯ

แต่ทั้งนี้ การอนุมัติรายการของประธานเจ้าหน้าที่บริหารข้างต้น จะไม่รวมถึงการอนุมัติรายการที่ทำให้ประธานเจ้าหน้าที่บริหารหรือบุคคลที่อาจมีความขัดแย้ง มีส่วนได้เสียหรืออาจมีความขัดแย้งทางผลประโยชน์ในลักษณะอื่นใดกับบริษัท ฯ หรือบริษัทย่อย รวมทั้งรายการที่กำหนดให้ต้องขอความเห็นชอบจากผู้ถือหุ้นในการทำรายการที่เกี่ยวข้องกันและการได้มาหรือจำหน่ายไปซึ่งสินทรัพย์ที่สำคัญของบริษัท ฯ หรือบริษัทร่วม เพื่อให้สอดคล้องกับข้อกำหนดของตลาดหลักทรัพย์ในเรื่องดังกล่าว

โครงสร้างการบริหารจัดการภายในบริษัท

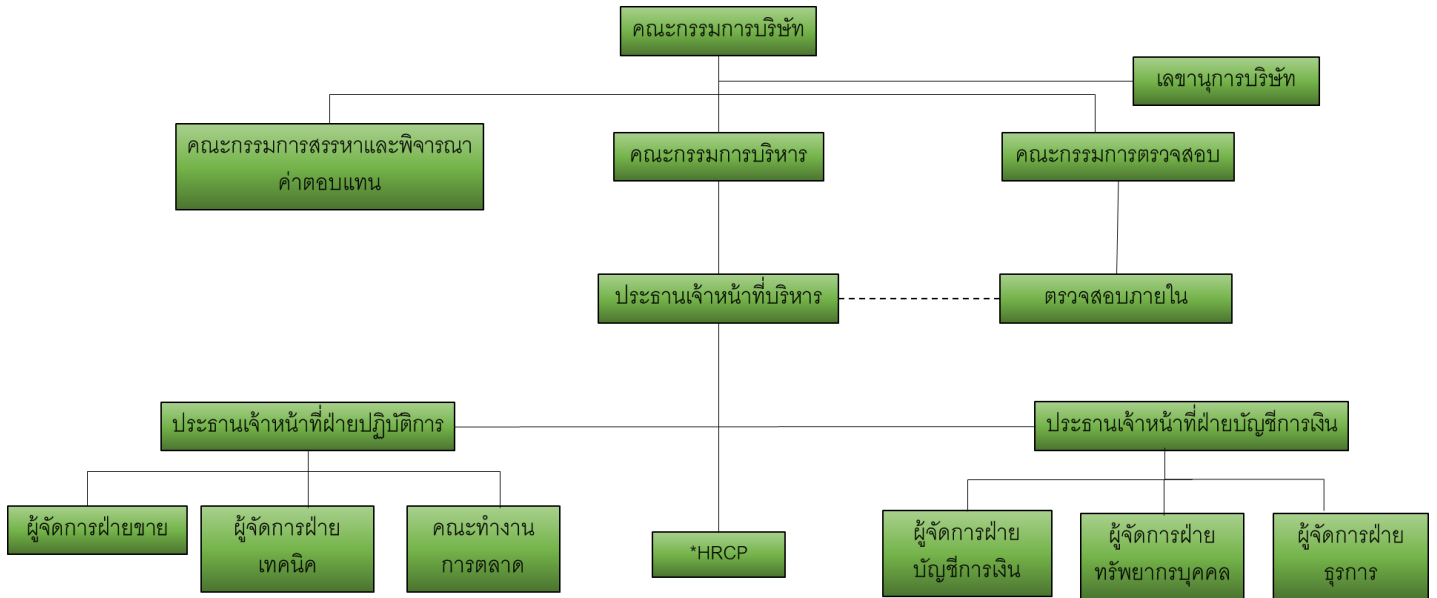

*หมายเหตุ บริษัท เอช อาร์ ซี พี จำกัด (“HRCP”) คือ บริษัทย่อยที่ดำเนินงานภายใต้บริษัทใหญ่ ตั้งแต่วันที่ 1 มีนาคม 2559

3. เลขานุการบริษัท

โดยมี นางสาวเนื่อนาบุญ บุญเรือง ดำรงตำแหน่งเป็นเลขานุการบริษัท ตั้งแต่วันที่ 1 ตุลาคม 2558 เป็นต้นไป

4. ค่าตอบแทนกรรมการ

4.1 ค่าตอบแทนที่เป็นตัวเงิน

ในปี 2560 กรรมการบริษัท ฯ มีจำนวนทั้งสิ้น 8 คน มีค่าตอบแทนในรูปของเบี้ยประชุม ซึ่งจ่ายตามจำนวนครั้งที่เข้าร่วมประชุม และค่าบำเหน็จประจำปีดังนี้

รายชื่อกรรมการ	ตำแหน่ง	ค่าตอบแทนกรรมการ (บาท)					
		เบี้ยประชุม คณะกรรมการ บริษัท	เบี้ยประชุม คณะกรรมการ ตรวจสอบ	เบี้ยประชุม คณะ กรรมการบริหาร	เบี้ยประชุม คณะกรรมการ สรรหาฯ	ค่าบำเหน็จ ประจำปี	รวม
นายอำนาจ ทองสถิตย์	ประธานกรรมการบริษัท / กรรมการ ตรวจสอบ / กรรมการอิสระ	150,000	40,000	-	-	-	290,000
นายศุภชัย วินิจกุลชัย	รองประธานกรรมการบริษัท / กรรมการตรวจสอบ / กรรมการ อิสระ / ประธานกรรมการสรรหา ฯ	120,000	40,000	-	20,000	-	180,000
นายอดิศร สิงห์ฤาเดช	กรรมการ / ประธานเจ้าหน้าที่บริหาร / กรรมการบริหาร	120,000	-	50,000	-	-	170,000
นายกังวาล กุศลธรรมรัตน์	กรรมการ / ประธานกรรมการบริหาร / กรรมการสรรหา ฯ	120,000	-	100,000	10,000	-	230,000
นายดล เหตระกูล	กรรมการ	100,000	-	-	-	-	100,000
นางชลรัถ สายวัฒน์	กรรมการ / กรรมการตรวจสอบ / กรรมการสรรหา ฯ	120,000	-	-	-	-	120,000
นายเอกวัฒน์ พิริยะวรสกุล	กรรมการ / ประธานกรรมการ ตรวจสอบ / กรรมการอิสระ / กรรมการสรรหา ฯ	120,000	80,000	-	10,000	-	210,000
นางสิริพันธ์ เขียนสุภาพ	กรรมการ / กรรมการบริหาร	60,000	-	40,000	-	-	100,000

* หมายเหตุ ตามมติที่ประชุมคณะกรรมการบริษัท ฯ ครั้งที่ 3/2560 เมื่อวันที่ 21 เมษายน 2560 นางสิริพันธ์ เขียนสุภาพ ให้ดำรงตำแหน่ง
กรรมการบริษัทและกรรมการชุดย่อย

** หมายเหตุ ตามมติที่ประชุมคณะกรรมการบริษัท ฯ ครั้งที่ 3/2560 เมื่อวันที่ 21 เมษายน 2560 นายดล เหตระกูล ขอยื่นจดหมายลาออกจาก
ตำแหน่งประธานกรรมการบริษัท แต่ยังคงดำรงตำแหน่งกรรมการบริษัทอยู่จนถึงปัจจุบัน และแต่งตั้งให้นายอำนาจ ทองสถิตย์ เป็นประธาน
กรรมการบริษัท

5. บุคลากร

ณ วันที่ 31 ธันวาคม 2560 บริษัทมีพนักงานทั้งหมด 74 คน โดยมีรายละเอียดดังนี้

องค์กรธุรกิจ	จำนวนคน ณ 31 ธ.ค. 2559	จำนวนคน ณ 31 ธ.ค. 2560
IT Green	62 คน	74 คน

ทั้งนี้มูลค่าตอบแทนของพนักงานของบริษัท ณ วันที่ 31 ธันวาคม 2559 และ วันที่ 31 ธันวาคม 2560 แยกตามลักษณะค่าตอบแทนดังนี้

ค่าตอบแทน	จำนวนเงิน (บาท) ณ 31 ธ.ค. 2559	จำนวนเงิน (บาท) ณ 31 ธ.ค. 2560
เงินเดือน + ค่าตำแหน่ง + ค่าวิชาชีพ	27,251,380	30,534,738.67
โบนัส + คอมมิสชั่น	10,066,724	10,191,241
ค่าล่วงเวลา	228,050.29	782,762.24
สวัสดิการ	3,576,187.15	4,605,168.61
เงินสมทบกองทุนสำรองเลี้ยงชีพ	605,340.60	779,598.33
รวม	41,727,682.04	46,893,508.85

รายละเอียดเกี่ยวกับผู้บริหาร ผู้มีอำนาจควบคุมของบริษัท และเลขานุการบริษัท

ณ วันที่ 31 ธันวาคม 2560

1. นายอำนวยการ ทองสถิตย์

ตำแหน่ง ประธานกรรมการบริษัท

อายุ (ปี) 65

สัญชาติ ไทย

สัดส่วนการถือหุ้น (ร้อยละ) -



วุฒิการศึกษา

ปริญญาโท วิศวกรรมศาสตรมหาบัณฑิต มหาวิทยาลัยเทคโนโลยีพระจอมเกล้าธนบุรี

ปริญญาตรี วิศวกรรมศาสตรบัณฑิต มหาวิทยาลัยเทคโนโลยีพระจอมเกล้าพระนครเหนือ

หลักสูตรอบรม

- หลักสูตร Directors Certification Program : DCP รุ่นที่ 201/2015 สมาคมส่งเสริมสถาบันกรรมการบริษัทไทย (IOD)
- หลักสูตรป้องกันราชอาณาจักร รุ่น 49 วิทยาลัยป้องกันราชอาณาจักร
- Senior Executive Fellows Program, Harvard University, USA
- หลักสูตร Alternative Energy, University of Florida, USA

ประสบการณ์ทำงาน (5 ปีย้อนหลัง)

- 2559 – ปัจจุบัน รองประธานกรรมการ บมจ. อินเทอร์เน็ตเนชั่นแนล รีเสิร์ช คอร์ปอเรชั่น
- 2559 – ปัจจุบัน กรรมการตรวจสอบ บมจ. อินเทอร์เน็ตเนชั่นแนล รีเสิร์ช คอร์ปอเรชั่น
- 2558 – ปัจจุบัน กรรมการบริษัท บริษัท ไอที กรีน จำกัด (มหาชน)
- 2558 – ปัจจุบัน กรรมการอิสระและกรรมการตรวจสอบบริษัท ไอที กรีน จำกัด
- 2558 - ปัจจุบัน กรรมการ สถาบันบริหารกองทุนพลังงาน (องค์การมหาชน)
- 2556 – ปัจจุบัน กรรมการ มูลนิธิพลังงานเพื่อสิ่งแวดล้อม
- 2556 – ปัจจุบัน กรรมการ ศูนย์อนุรักษ์พลังงานแห่งประเทศไทย
- 2556 – ปัจจุบัน กรรมการผู้ทรงคุณวุฒิ วิทยาลัยพลังงานและสิ่งแวดล้อม มหาวิทยาลัยเทคโนโลยีราชมงคลรัตนโกสินทร์
- 2555 -2558 กรรมการ บริษัทผลิตไฟฟ้าราชบุรีจำกัด
- 2558 – 2560 กรรมการด้านการปฏิรูปพลังงาน สถาบันเคลื่อนการปฏิรูปประเทศ

2. นายศุภชัย วิจิตรกุลชัย

ตำแหน่ง รองประธานกรรมการบริษัท
 อายุ (ปี) 43
 สัญชาติ ไทย
 สัดส่วนการถือหุ้น (ร้อยละ) -



วุฒิการศึกษา

ปริญญาโท การจัดการมหาบัณฑิต หลักสูตรนานาชาติ (การจัดการการเป็นผู้ประกอบการ)
 วิทยาลัยการจัดการ มหาวิทยาลัยมหิดล
 ปริญญาตรี ศิลปศาสตรบัณฑิต ภาควิชาการตลาด (บริหารธุรกิจ) วิทยาลัยนานาชาติ
 มหาวิทยาลัยกรุงเทพ

หลักสูตรอบรม

- IOD Fellow Member วุฒิบัตร หลักสูตร Director Certification Program (DCP Diploma Examination 52/5016) โดยสมาคมส่งเสริมสถาบันกรรมการบริษัทไทย (IOD)
- ประกาศนียบัตร หลักสูตร Director Certification Program (DCP) รุ่นที่ 224/2016 โดยสมาคมส่งเสริมสถาบันกรรมการบริษัทไทย (IOD)
- หลักสูตร Advance Audit Committee Program; AACCP รุ่นที่ 25/2017 โดยสมาคมส่งเสริมสถาบันกรรมการบริษัทไทย (IOD)
- หลักสูตร Board Nomination Compensation Program; BNCP รุ่นที่ 2/2017 โดยสมาคมส่งเสริมสถาบันกรรมการบริษัทไทย (IOD)

ประสบการณ์ทำงาน (5 ปีย้อนหลัง)

- 2560 – ปัจจุบัน รองประธานกรรมการบริษัท ไอที กรีน จำกัด (มหาชน)
- 2558 – ปัจจุบัน ประธานกรรมการสรรหาและพิจารณาค่าตอบแทนบริษัท ไอที กรีน จำกัด (มหาชน)
- 2558 – ปัจจุบัน กรรมการตรวจสอบบริษัท ไอที กรีน จำกัด (มหาชน)
- 2558 – ปัจจุบัน กรรมการอิสระบริษัท ไอที กรีน จำกัด (มหาชน)
- 2555 – ปัจจุบัน ผู้อำนวยการบริหาร บริษัท อร่อยทั่วหัวฟ้าฟ้าดิน จำกัด
- 2551 – 2555 ผู้จัดการฝ่ายพัฒนารูธุรกิจ บริษัท โรงพยาบาลบำรุงราษฎร์ จำกัด (มหาชน)

3. นายอดิศร สิงห์ฤาเดช

ตำแหน่ง	กรรมการบริษัท
อายุ (ปี)	58
สัญชาติ	ไทย
สัดส่วนการถือหุ้น (ร้อยละ)	5.20



วุฒิการศึกษา

ปริญญาโท	บริหารธุรกิจมหาบัณฑิต มหาวิทยาลัยธรรมศาสตร์
ปริญญาตรี	BA in Statistics มหาวิทยาลัยธรรมศาสตร์

หลักสูตรอบรม

- หลักสูตร Directors Certification Program : DCP รุ่นที่ 217/2016 สมาคมส่งเสริมสถาบันกรรมการบริษัทไทย (IOD)
- หลักสูตร เทคนิคการตัดสินใจ และแก้ไขปัญหา (Problem Solving & Decision Making)

ประสบการณ์ทำงาน (5 ปีย้อนหลัง)

2558 – ปัจจุบัน	กรรมการและประธานเจ้าหน้าที่บริหาร บมจ. ไอที กรีน
2558 – ปัจจุบัน	กรรมการบริหาร บมจ. ไอที กรีน
2546 - 2558	กรรมการผู้จัดการ บริษัท ไอที ดิสทริบิวชั่น จำกัด
2545 – 2545	ผู้จัดการประจำภูมิภาค บริษัท โปรโตคอลเซ็นจูรี จำกัด

4. นายกังวล กุศลธรรมรัตน์

ตำแหน่ง กรรมการบริษัท
 อายุ (ปี) 58
 สัญชาติ ไทย
 สัดส่วนการถือหุ้น (ร้อยละ) 0.00001



วุฒิการศึกษา

ปริญญาตรี วิศวกรรมศาสตรบัณฑิต (สาขาอิเล็กทรอนิกส์) สถาบันเทคโนโลยีพระจอมเกล้าเจ้าคุณทหารลาดกระบัง

หลักสูตรอบรม

- หลักสูตร มินิเอ็มบีเอ คณะพาณิชยศาสตร์และการบัญชี มหาวิทยาลัยธรรมศาสตร์
- หลักสูตร High Impact Presentations Workshop โดย Dale Carnegie Trainin
- หลักสูตร การปฏิบัติการจิตวิทยาฝ่ายอำนวยการ โดยสถาบันจิตวิทยาความมั่นคง
- หลักสูตร Directors Certification Program: DCP รุ่นที่ 35/2003 โดยสมาคมส่งเสริมสถาบันกรรมการบริษัทไทย (IOD)
- หลักสูตร Chairman รุ่นที่ 8/2003 โดยสมาคมส่งเสริมสถาบันกรรมการบริษัทไทย (IOD)
- หลักสูตร นักบริหารการยุติธรรมทางปกครองระดับสูง รุ่นที่ 2/2011 วิทยาลัยการยุติธรรมทางปกครอง สำนักศาลปกครอง
- หลักสูตรต่อต้านทุจริตสำหรับผู้บริหาร (Anti-corruption for Executive Program: ACEP) รุ่นที่ 8/2013 โดยสมาคมส่งเสริมสถาบันกรรมการบริษัทไทย (IOD)
- หลักสูตรผู้บริหารระดับสูง รุ่นที่ 18 โดยสถาบันวิทยาการตลาดทุน (วตท.)

ประสบการณ์ทำงาน (5 ปีย้อนหลัง)

- 2560 – ปัจจุบัน อนุนายกสายงานสมาชิกสัมพันธ์และสรรหารายได้ mai Listed Company Association
- 2558 – ปัจจุบัน กรรมการบริษัท ไอที กรีน จำกัด (มหาชน)
- 2558 – ปัจจุบัน กรรมการสรรหาและพิจารณาค่าตอบแทน บมจ. ไอที กรีน
- 2558 – ปัจจุบัน ประธานกรรมการบริหาร บมจ. ไอที กรีน
- 2540 – 2558 ประธานกรรมการบริษัท ไอที ดิสทริบิวชั่น จำกัด (ปัจจุบันเปลี่ยนชื่อเป็น บริษัท ไอที กรีน จำกัด (มหาชน))
- 2529 – 2560 คณะกรรมการบริษัท บมจ. อินเทอร์เน็ตเนชั่นแนล รีเสิร์ช คอร์ปอเรชั่น
- 2553 – 2559 ประธานเจ้าหน้าที่บริหาร บมจ. อินเทอร์เน็ตเนชั่นแนล รีเสิร์ช คอร์ปอเรชั่น
- 2553 – 2556 รองประธานคณะกรรมการและประธานเจ้าหน้าที่บริหารบริษัท อินเทอร์เน็ตเนชั่นแนล รีเสิร์ช คอร์ปอเรชั่น จำกัด(มหาชน)
- 2551 – 2553 รองประธานคณะกรรมการและประธานเจ้าหน้าที่การตลาดบริษัท อินเทอร์เน็ตเนชั่นแนล รีเสิร์ช คอร์ปอเรชั่น จำกัด(มหาชน)
- 2548 – 2551 รองประธานคณะกรรมการและประธานเจ้าหน้าที่บริหาร (ร่วม) บริษัท อินเทอร์เน็ตเนชั่นแนล รีเสิร์ช คอร์ปอเรชั่น จำกัด (มหาชน)

5. นายดล เหดระกุล

ตำแหน่ง กรรมการบริษัท
อายุ (ปี) 38
สัญชาติ ไทย
สัดส่วนการถือหุ้น (ร้อยละ) -



วุฒิการศึกษา

ปริญญาตรี ศิลปศาสตรบัณฑิต วิทยาลัยนานาชาติ มหาวิทยาลัยมหิดล

หลักสูตรอบรม

- หลักสูตรนักบริหารระดับสูงด้านการพัฒนาธุรกิจอุตสาหกรรมและการลงทุน รุ่นที่ 2 (วธอ.2)
- หลักสูตร Directors Certification Program: DCP รุ่นที่ 224/2016 โดยสมาคมส่งเสริมสถาบันกรรมการบริษัทไทย (IOD)

ประสบการณ์ทำงาน (5 ปีย้อนหลัง)

2558 - ปัจจุบัน กรรมการบริษัท ไอที กรีน จำกัด (มหาชน)
2555 – ปัจจุบัน กรรมการสรรหาและพิจารณาค่าตอบแทน บมจ. อินเทอร์เน็ตเนชั่นแนล รีเสิร์ช คอร์ปอเรชั่น
2554 – ปัจจุบัน กรรมการบริษัท บมจ. อินเทอร์เน็ตเนชั่นแนล รีเสิร์ช คอร์ปอเรชั่น
2553 – ปัจจุบัน กรรมการบริหาร บริษัท อร่อยทั่วหัวล้านฟ้าดิน จำกัด
2558 – 2559 ประธานกรรมการบริษัท บมจ. ไอที กรีน
2555 – 2557 ที่ปรึกษารัฐมนตรีว่าการกระทรวงอุตสาหกรรม

6. นางชลรัถ สหายวัฒน์

ตำแหน่ง กรรมการบริษัท
 อายุ (ปี) 58
 สัญชาติ ไทย
 สัดส่วนการถือหุ้น (ร้อยละ) -



วุฒิการศึกษา

ปริญญาตรี พาณิชยศาสตร์และการบัญชี จุฬาลงกรณ์มหาวิทยาลัย

หลักสูตรอบรม

- หลักสูตร Director Accreditation Program : DAP รุ่นที่ 130/2016 สมาคมส่งเสริมสถาบันกรรมการบริษัทไทย (IOD)
- หลักสูตร High Impact Presentations Workshop โดย Dale Carnegie Training
- หลักสูตร CFO รุ่น 2 โดยสภาวิชาชีพบัญชี
- หลักสูตร Tax Consultant โดยสภาวิชาชีพบัญชี
- หลักสูตร นักภาษีมืออาชีพ (Micro Master of Tax Administration) โดย Bangkok Training Center
- หลักสูตร Mini MBA จุฬาลงกรณ์มหาวิทยาลัย
- ประกาศนียบัตรบัณฑิตทางการสอบบัญชี มหาวิทยาลัยธรรมศาสตร์

ประสบการณ์ทำงาน (5 ปีย้อนหลัง)

2558 – ปัจจุบัน กรรมการบริษัท บริษัท ไอที กรีน จำกัด (มหาชน)
 2554 – 2557 ประธานเจ้าหน้าที่ฝ่ายบัญชีและการเงิน บริษัท แมพ แอคทีฟ (ประเทศไทย) จำกัด
 2550 – 2551 ประธานเจ้าหน้าที่ฝ่ายบัญชีและการเงิน บมจ. อินเทอร์เน็ตชั่นแนล รีเสิร์ช คอร์ปอเรชั่น
 2549 – 2550 ประธานเจ้าหน้าที่ฝ่ายบัญชีและการเงิน บริษัท ทีเอสไลฟ์สไตล์ (ประเทศไทย) จำกัด

7. นายเอกวัฒน์ พิริยะวรสกุล

ตำแหน่ง กรรมการบริษัท
อายุ (ปี) 38
สัญชาติ ไทย
สัดส่วนการถือหุ้น (ร้อยละ) -



วุฒิการศึกษา

ปริญญาโท นิติศาสตรมหาบัณฑิต มหาวิทยาลัยวิสคอนซิน-เมดิสัน, ประเทศสหรัฐอเมริกา
(Master of Legal Institutions (M.L.I.))
ปริญญาตรี นิติศาสตรบัณฑิต มหาวิทยาลัยธรรมศาสตร์

หลักสูตรอบรม

- หลักสูตร Directors Certification Program : DCP รุ่นที่ 224/2016 โดยสมาคมส่งเสริมสถาบันกรรมการบริษัทไทย (IOD)
- หลักสูตร “Role of the Chairman Program” (RCP) รุ่นที่ 41/2017
- หลักสูตร Board Nomination and Compensation Program (BNCP) รุ่นที่ 2/2017
- หลักสูตร “นักบริหารระดับสูงด้านการพัฒนาธุรกิจอุตสาหกรรม และการลงทุน” (วธอ.) รุ่นที่ 4
- หลักสูตร ที่ปรึกษาด้านแรงงานสัมพันธ์ สภาองค์การนายจ้างผู้ประกอบการค้าและอุตสาหกรรมไทย

ประสบการณ์ทำงาน (5 ปีย้อนหลัง)

2559 – ปัจจุบัน กรรมการตรวจสอบ บมจ. อินเทอร์เน็ตเนชั่นแนล รีเสิร์ช คอร์ปอเรชั่น
2559 – ปัจจุบัน กรรมการสรรหาและพิจารณาผลตอบแทน บมจ. อินเทอร์เน็ตเนชั่นแนล รีเสิร์ช คอร์ปอเรชั่น
2558 – ปัจจุบัน กรรมการตรวจสอบ บมจ. ไอที กรีน
2558 – ปัจจุบัน กรรมการบริษัท อีราตะ เอ็นจิเนียริง (ประเทศไทย) จำกัด
2557 – ปัจจุบัน กรรมการบริษัท อีเอส เคาน์เซล จำกัด
2553 – 2557 Associate บริษัท ฮันตัน แอนด์ วิลเลียมส์ (ไทยแลนด์) จำกัด
2552 – 2553 Contract and Negotiation Specialist บริษัท ไอบีเอ็ม ประเทศไทย จำกัด
2548 – 2552 Associate บริษัท เดอะ ลิจิสต์ จำกัด

8. นางสาวสิริพันธ์ เขียนสุภาพ

ตำแหน่ง กรรมการบริษัท
 อายุ (ปี) 52
 สัญชาติ ไทย
 สัดส่วนการถือหุ้น (ร้อยละ) -



วุฒิการศึกษา

ปริญญาโท บริหารธุรกิจมหาบัณฑิต จุฬาลงกรณ์มหาวิทยาลัย
 ปริญญาตรี บริหารธุรกิจ (สาขาบัญชี) มหาวิทยาลัยรามคำแหง

หลักสูตรอบรม

- หลักสูตร TFRS for SMEs ผลกระทบต่อการบันทึกบัญชีที่นักบัญชีต้องปฏิบัติตามมาตรฐานการรายงานทางการเงิน สภาวิชาชีพบัญชี ในพระบรมราชูปถัมภ์
- หลักสูตรเจาะประเด็นรายจ่ายต้องห้ามและภาษีที่ต้องห้าม สภาวิชาชีพบัญชี ในพระบรมราชูปถัมภ์
- หลักสูตร สิทธิประโยชน์ทางภาษีของสำนักงานใหญ่ข้ามประเทศ International Headquarters: IHQ และบริษัทการค้าระหว่างประเทศ International Trading Centers: ITC บริษัท ฝึกอบรมและสัมมนาธรรมนิติ จำกัด
- หลักสูตร 27 กลยุทธ์สำคัญ การวิเคราะห์งบการเงินแบบครบวงจร บริษัท ฝึกอบรมและสัมมนาธรรมนิติ จำกัด
- หลักสูตร เจาะลึกความแตกต่างระหว่าง TFRS for SMEs และ TFRS for NPAEs (หลักสูตรใหม่ปี 2558) บริษัท ฝึกอบรมและสัมมนาธรรมนิติ จำกัด
- หลักสูตร Sale Promotion กับภาวะภาษีที่ฝ่ายบัญชี ฝ่ายการตลาด ต้องทราบ บริษัท ฝึกอบรมและสัมมนาธรรมนิติ จำกัด
- หลักสูตร 35 ประเด็นเด็ดการบันทึกบัญชีตามมาตรฐานการบัญชี บริษัท ฝึกอบรมและสัมมนาธรรมนิติ จำกัด
- หลักสูตร แนวปฏิบัติตามมาตรฐานการรายงานทางการเงิน สำหรับกิจการ NPAEs เกี่ยวกับสินค้าคงเหลือ เงินสด ลูกหนี้ และ ประมาณการหนี้สิน บริษัท สำนักพัฒนาการบริหารธรรมนิติ จำกัด
- หลักสูตร เคล็ด (ไม่) ลับกับอนุสัญญาเพื่อการเว้นการเก็บภาษีซ้อน บริษัท ฝึกอบรมและสัมมนาธรรมนิติ จำกัด
- หลักสูตร X-ray ภาษีที่นิติบุคคลไม่ควรพลาด บริษัท ฝึกอบรมและสัมมนาธรรมนิติ จำกัด
- หลักสูตร เจาะลึกปัญหาและแนวปฏิบัติที่ถูกต้องตามมาตรฐานรายงานทางการเงิน IFRS บริษัท ฝึกอบรมและสัมมนาธรรมนิติ จำกัด
- หลักสูตร การบัญชีอุตสาหกรรม บริษัท ฝึกอบรมและสัมมนาธรรมนิติ จำกัด
- หลักสูตร เจ้าหน้าที่ความปลอดภัยในการทำงานระดับบริหาร สถาบันฝึกอบรมด้านความปลอดภัยในการทำงาน บริษัท ปิ่นทอง กรุ๊ป แมนเนจเม้นท์ แอนด์ คอนซัลแตนท์ จำกัด

ประสบการณ์ทำงาน (5 ปีย้อนหลัง)

- 2560 – ปัจจุบัน ประธานเจ้าหน้าที่ฝ่ายบัญชีและการเงิน บมจ. อินเทอร์เน็ตชั้นนำ รีเสิร์ช คอร์ปอเรชั่น
- 2560 - ปัจจุบัน กรรมการบริหาร บมจ. อินเทอร์เน็ตชั้นนำ รีเสิร์ช คอร์ปอเรชั่น
- 2560 – ปัจจุบัน กรรมการบริหารความเสี่ยงและธรรมาภิบาล บมจ. อินเทอร์เน็ตชั้นนำ รีเสิร์ช คอร์ปอเรชั่น
- 2560 – ปัจจุบัน กรรมการบริษัท ไอที กรีน จำกัด (มหาชน)
- 2560 – ปัจจุบัน คณะกรรมการบริหาร บริษัท ไอที กรีน จำกัด (มหาชน)
- 2560 – ปัจจุบัน กรรมการบริษัท คลีน แพลนนิ่ง จำกัด
- 2553 – 2559 Financial Planning and Analyst Manager บริษัท กู๊ดเยียร์ (ประเทศไทย) จำกัด (มหาชน)
- 2550 - 2555 Financial Manager บริษัท ครอบคลุม (ประเทศไทย) จำกัด

9. นางสาว เนื่อนาบุญ บุญเรือง

- ตำแหน่ง เลขานุการบริษัท / เลขานุการคณะกรรมการ
- อายุ (ปี) 26
- สัญชาติ ไทย
- สัดส่วนการถือหุ้น (ร้อยละ) -



คุณวุฒิทางการศึกษา / ประวัติการอบรม

- Master of Commerce in Finance, University of Wollongong (UOW), Australia
- ปริญญาตรี เศรษฐศาสตรบัณฑิต มหาวิทยาลัยเกษตรศาสตร์
- หลักสูตร Company Secretary Program: CSP รุ่นที่ 81/2017 โดยสมาคมส่งเสริมสถาบันกรรมการบริษัทไทย (IOD)
- หลักสูตร เคล็ดลับสู่การเป็นเลขานุการมืออาชีพ โดยสถาบันฝึกอบรม MTI (Motivational Training Institute)
- หลักสูตรผู้ปฏิบัติงานเลขานุการบริษัท Advances for Corporate Secretaries (หลักสูตร 4 วัน) กรกฎาคม 2559 โดยสมาคมบริษัทจดทะเบียนไทย
- หลักสูตรพื้นฐานเลขานุการบริษัท Fundamentals for Corporate Secretaries (หลักสูตร 3 วัน) มิถุนายน 2559 โดยสมาคมบริษัทจดทะเบียนไทย

ประสบการณ์การทำงาน 5 ปีย้อนหลัง

- 2558 – ปัจจุบัน เลขานุการบริษัท บริษัท ไอที กรีน จำกัด (มหาชน)

การกำกับดูแลกิจการ

1. นโยบาย

บริษัท ได้กำหนดนโยบายเกี่ยวกับการกำกับดูแลกิจการ ดังนี้

- (1) ดูแลให้เป็นธรรมต่อผู้ถือหุ้นและปฏิบัติต่อผู้ถือหุ้นอย่างเท่าเทียมกัน
- (2) จัดให้มีกำหนดโครงสร้างบทบาทหน้าที่ความรับผิดชอบของกรรมการแต่ละคนอย่างชัดเจน
- (3) ดำเนินธุรกิจด้วยความโปร่งใสและเน้นให้มีการเปิดเผยข้อมูลอย่างชัดเจนต่อนักลงทุนในเวลาที่เหมาะสม
- (4) จัดให้มีระบบการควบคุมและบริหารความเสี่ยง โดยดำเนินธุรกิจด้วยความระมัดระวัง และมีการประเมินความเสี่ยงพร้อมวางกลยุทธ์แก้ไขและติดตามการบริหารความเสี่ยงอย่างสม่ำเสมอและเหมาะสมดูแลสนับสนุนให้ผู้บริหารและพนักงานปฏิบัติงานอย่างมีจริยธรรมในการประกอบธุรกิจอย่างถูกต้องและชอบธรรม

2. คณะกรรมการชุดย่อย

โครงสร้างกรรมการบริษัท ประกอบด้วยคณะกรรมการชุดย่อย 4 ชุด คือ คณะกรรมการบริษัท ฯ คณะกรรมการบริหาร คณะกรรมการตรวจสอบ/กรรมการอิสระ และคณะกรรมการสรรหาและพิจารณาค่าตอบแทน

2.1 คณะกรรมการบริษัท

ปี 2560 คณะกรรมการบริษัท ประกอบด้วยกรรมการจำนวน 8 ท่าน มีรายชื่อดังต่อไปนี้

- | | |
|-----------------------------|-----------------------------|
| 1. นายอำนาจ ทองสถิตย์ | ตำแหน่ง ประธานกรรมการบริษัท |
| 2. นายศุภชัย วินิจกุลชัย | ตำแหน่ง ประธานกรรมการบริษัท |
| 3. นายอดิสร สิงห์ฤาเดช | ตำแหน่ง กรรมการบริษัท |
| 4. นายกำวาล กุศลธรรมรัตน์ | ตำแหน่ง กรรมการบริษัท |
| 5. นางชลรัถ สหายวัฒน์ | ตำแหน่ง กรรมการบริษัท |
| 6. นายเอกวัฒน์ พิริยะวรสกุล | ตำแหน่ง กรรมการบริษัท |
| 7. นายดล เหวระกุล | ตำแหน่ง กรรมการบริษัท |
| 8. นางสิริพันธ์ เขียนสุภาพ | ตำแหน่ง กรรมการบริษัท |

โดยมี นางสาวเนื่อนาบุญ บุญเรือง เป็นเลขานุการคณะกรรมการบริษัท

ขอบเขตอำนาจหน้าที่ของคณะกรรมการบริษัท มีดังนี้

1. อำนาจหน้าที่ตามประมวลกฎหมายแพ่งและพาณิชย์และกฎหมายอื่นใดที่กำหนดให้เป็นอำนาจหน้าที่ของกรรมการหรือคณะกรรมการในบริษัท (มหาชน) จำกัด
2. อำนาจหน้าที่ตามข้อบังคับของบริษัท ที่กำหนดให้เป็นของคณะกรรมการ
3. พิจารณานุมัติแผนงาน งบประมาณ และงบลงทุนประจำปี
4. พิจารณางบดุล และงบกำไรขาดทุนประจำปี

5. พิจารณางบประมาณการปรับเงินเดือนประจำปี งบประมาณจ่ายโบนัสพนักงาน สวัสดิการที่สำคัญของผู้บริหาร นำเสนอเบี้ยประชุม และบำเหน็จกรรมการ และอัตราจ่ายเงินปันผลต่อผู้ถือหุ้น
6. พิจารณาโครงสร้างบริหาร แต่งตั้งคณะผู้บริหาร ประธานเจ้าหน้าที่บริหาร ประธานเจ้าหน้าที่ปฏิบัติการ ประธานเจ้าหน้าที่เทคโนโลยีสารสนเทศ และคณะกรรมการอื่นตามความเหมาะสม
7. ควบคุมดูแลการดำเนินงานของบริษัท ให้เป็นไปตามกฎหมาย วัตถุประสงค์ และข้อบังคับของบริษัท ตลอดจนมติที่ประชุมผู้ถือหุ้น

เว้นแต่อำนาจในการดำเนินการดังต่อไปนี้ จะกระทำได้อีกต่อเมื่อได้รับอนุมัติจากที่ประชุมผู้ถือหุ้นก่อน ทั้งนี้ กำหนดให้รายการที่กรรมการหรือบุคคลที่อาจมีความขัดแย้ง มีส่วนได้เสีย หรืออาจมีความขัดแย้งทางผลประโยชน์อื่นใด กับบริษัท หรือบริษัทย่อย ให้กรรมการซึ่งมีส่วนได้เสียในเรื่องนั้น ไม่มีสิทธิออกเสียงลงคะแนนในเรื่องนั้น

- เรื่องที่กฎหมายกำหนดให้ต้องได้มติที่ประชุมผู้ถือหุ้น
- นอกจากนั้นในกรณีต่อไปนี้จะต้องได้รับความเห็นชอบจากที่ประชุมคณะกรรมการ และที่ประชุมผู้ถือหุ้นด้วย คะแนนเสียงไม่น้อยกว่า 3 ใน 4 ของจำนวนเสียงทั้งหมดของผู้ถือหุ้นที่เข้าประชุมและมีสิทธิออกเสียงลงคะแนน
 - การขายหรือโอนกิจการของบริษัท ทั้งหมดหรือบางส่วนที่สำคัญ
 - การซื้อหรือรับโอนกิจการของบริษัทอื่น หรือบริษัทเอกชนมาเป็นของบริษัท
 - การทำ แก้วไข หรือเลิกสัญญาเกี่ยวข้องของการให้เข้ากิจการของบริษัท ทั้งหมดหรือบางส่วนที่สำคัญ การมอบหมายให้บุคคลอื่นเข้าจัดการธุรกิจของบริษัท หรือการรวมกิจการกับบุคคลอื่น โดยมีวัตถุประสงค์จะแบ่งกำไรขาดทุนกัน
 - การแก้ไขเพิ่มเติมหนังสือบริคณห์สนธิหรือข้อบังคับ
 - การเพิ่มทุน การลดทุน การออกหุ้นกู้ การควบหรือเลิกบริษัท

2.2 คณะกรรมการบริหาร

ปี 2560 คณะกรรมการบริหาร ประกอบด้วยกรรมการจำนวน 4 ท่าน มีรายชื่อดังต่อไปนี้

1. นายกำพล ศลธรรมรัตน์ ตำแหน่ง ประธานกรรมการบริหาร
 2. นายอดิสร สิงห์ฤาเดช ตำแหน่ง กรรมการบริหาร / ประธานเจ้าหน้าที่บริหาร
 3. นางสิริพันธ์ เขียนสุภาพ ตำแหน่ง กรรมการบริษัท / กรรมการบริหาร
 4. นายคำนวล ต่านอุดม ตำแหน่ง ประธานเจ้าหน้าที่ฝ่ายบัญชีและการเงิน / กรรมการบริหาร
- โดยมีนางสาวเนื่อนาบุญ บุญเรือง ทำหน้าที่แทนเลขานุการคณะกรรมการบริหาร

ขอบเขตอำนาจหน้าที่ของคณะกรรมการบริหาร

1. มีอำนาจสั่งการ วางแผน และดำเนินกิจการของบริษัท ให้เป็นไปตามนโยบายที่คณะกรรมการบริษัทกำหนด
2. กำหนดกลยุทธ์ทางการตลาด
3. กำหนดนโยบายเกี่ยวกับการลงทุน/ การระดมทุน
4. มีอำนาจจ้าง แต่งตั้ง ปลดออก ให้ออก ไล่ออก กำหนดอัตราค่าจ้าง ให้บำเหน็จรางวัล ปรับขึ้นเงินเดือน ค่าตอบแทน เงินโบนัส สำหรับพนักงานระดับผู้อำนวยการฝ่าย
5. มีอำนาจพิจารณากำหนดสวัสดิการพนักงานให้เหมาะสมกับสภาพการณ์ ประเพณีปฏิบัติ และสอดคล้องกับกฎหมายที่บังคับใช้อยู่
6. พิจารณาวาระต่าง ๆ ก่อนเสนอขออนุมัติจากคณะกรรมการบริษัท

2.3 คณะกรรมการตรวจสอบ

ปี 2560 คณะกรรมการตรวจสอบ ประกอบด้วยกรรมการจำนวน 3 ท่าน มีรายชื่อดังต่อไปนี้

1. นายเอกวัฒน์ พิริยะวรสกุล ตำแหน่ง ประธานกรรมการตรวจสอบ / กรรมการอิสระ
2. นายอำนาจ ทองสถิตย์ ตำแหน่ง กรรมการตรวจสอบ / กรรมการอิสระ
3. นายศุภชัย วินิจกุลชัย ตำแหน่ง กรรมการตรวจสอบ / กรรมการอิสระ

โดยมี นายศุภชัย วินิจกุลชัย ทำหน้าที่เป็น เลขานุการคณะกรรมการตรวจสอบ

ขอบเขต หน้าที่ ความรับผิดชอบของคณะกรรมการตรวจสอบและการรายงานต่อคณะกรรมการบริษัท

1. ดูแลรายงานทางการเงินของบริษัท ให้เป็นไปตามมาตรฐานบัญชีที่เพียงพอและเชื่อถือได้
2. ดูแลให้บริษัท มีระบบควบคุมภายในที่เหมาะสมและมีประสิทธิภาพ
3. การคัดเลือกและเสนอแต่งตั้งผู้สอบบัญชีของบริษัท
4. ดูแลให้บริษัท ปฏิบัติตามข้อกำหนดและกฎหมายที่เกี่ยวข้อง
5. ดูแลไม่ให้เกิดความขัดแย้งทางผลประโยชน์ระหว่างบุคคลที่เกี่ยวข้อง
6. จัดทำรายงานของคณะกรรมการตรวจสอบประจำปี เพื่อเสนอในรายงานประจำปีของบริษัท ซึ่งเป็น การสรุปการปฏิบัติงานในปีที่ผ่านมา รวมทั้งการพิจารณาแต่งตั้งผู้สอบบัญชีประจำปีของบริษัท
7. หน้าที่อื่นที่อาจกำหนดเพิ่มเติมโดยคณะกรรมการบริษัท

2.4 คณะกรรมการสรรหาและพิจารณาค่าตอบแทน

ปี 2560 คณะกรรมการสรรหาฯ ประกอบด้วยกรรมการจำนวน 3 ท่าน มีรายชื่อดังต่อไปนี้

1. นายศุภชัย วินิจกุลชัย ตำแหน่ง ประธานกรรมการสรรหาและพิจารณาค่าตอบแทน
2. นายกังวาล กุลธรรมารัตน์ ตำแหน่ง กรรมการสรรหาและพิจารณาค่าตอบแทน
3. นายเอกวัฒน์ พิริยะวรสกุล ตำแหน่ง กรรมการสรรหาและพิจารณาค่าตอบแทน

โดยมี นายเอกวัฒน์ พิริยะวรสกุล ทำหน้าที่เป็น เลขานุการคณะกรรมการสรรหาและพิจารณาค่าตอบแทน

ขอบเขตอำนาจหน้าที่ของคณะกรรมการสรรหาและพิจารณาค่าตอบแทน มีดังนี้

1. พิจารณาความเหมาะสมของโครงสร้าง และองค์ประกอบของคณะกรรมการของบริษัท และบริษัทย่อย
2. กำหนดหลักเกณฑ์และนโยบายในการสรรหาคณะกรรมการบริษัท
3. พิจารณาสรรหากรรมการ โดยพิจารณาบุคคลที่เหมาะสมที่จะมาดำรงตำแหน่งกรรมการ เพื่อเสนอคณะกรรมการบริษัทพิจารณาอนุมัติ และหรือ เสนอขออนุมัติต่อที่ประชุมผู้ถือหุ้นแล้วแต่กรณี
4. กำหนดค่าตอบแทนที่จำเป็นและเหมาะสมในแต่ละปี ของคณะกรรมการบริษัท คณะกรรมการบริหาร คณะกรรมการตรวจสอบ คณะกรรมการสรรหาและพิจารณาค่าตอบแทน คณะกรรมการบริษัทของบริษัทย่อย ประธานเจ้าหน้าที่บริหาร และตำแหน่งที่อยู่ภายใต้หรือตำแหน่งที่รายงานตรงต่อประธานเจ้าหน้าที่บริหาร
5. พิจารณาอนุมัติการกำหนดค่าตอบแทนประจำปี ของคณะกรรมการบริษัท และ คณะกรรมการบริษัทของบริษัทย่อย และประธานเจ้าหน้าที่บริหาร
6. จัดทำหลักเกณฑ์ และนโยบายในการกำหนดค่าตอบแทนของคณะกรรมการ เพื่อเสนอให้คณะกรรมการบริษัทพิจารณาอนุมัติ และหรือ นำเสนอต่อที่ประชุมผู้ถือหุ้นอนุมัติตามแต่กรณี
7. รายงานนโยบายด้านค่าตอบแทนกรรมการ หลักการ/เหตุผลและวัตถุประสงค์ของนโยบาย เปิดเผยไว้ในรายงานประจำปี
8. ปฏิบัติการอื่นใดตามที่คณะกรรมการบริษัทมอบหมาย

3. การสรรหากรรมการและผู้บริหาร

บริษัท ฯ ได้แต่งตั้งคณะกรรมการสรรหาและพิจารณาค่าตอบแทน ซึ่งได้มีการกำหนดคุณสมบัติของกรรมการและวิธีการคัดเลือกกรรมการ โดยกรรมการที่ได้รับการพิจารณาจากคณะกรรมการสรรหา ฯ แล้วจะต้องได้รับเลือกตั้งโดยที่ประชุมผู้ถือหุ้น ตามข้อบังคับของบริษัท ฯ ที่กำหนดให้ที่ประชุมผู้ถือหุ้นเป็นผู้แต่งตั้งกรรมการตามหลักเกณฑ์และวิธีการดังนี้

วิธีการแต่งตั้งกรรมการ

คณะกรรมการสรรหาฯ จะคัดเลือกบุคคลที่จะเข้าดำรงตำแหน่งคณะกรรมการบริษัท โดยมีการพิจารณาจากความรู้ความสามารถและประสบการณ์ที่เกี่ยวข้องกับธุรกิจ หรือพิจารณาจากผู้ถือหุ้นรายใหญ่ของบริษัท ฯ ที่มีประสบการณ์ อย่างไรก็ตาม การแต่งตั้งกรรมการใหญ่จะผ่านการพิจารณาจากที่ประชุมคณะกรรมการบริษัท ซึ่งมีกรรมการตรวจสอบและคณะกรรมการบริหารร่วมอยู่ด้วย นอกจากนี้การแต่งตั้งคณะกรรมการจะต้องผ่านมติที่ประชุมผู้ถือหุ้นตามข้อบังคับของบริษัท ทั้งนี้ ข้อบังคับของบริษัท กำหนดให้ที่ประชุมผู้ถือหุ้นเลือกตั้งกรรมการตามหลักเกณฑ์และวิธีการดังต่อไปนี้

- (1) ผู้ถือหุ้นคนหนึ่งมีคะแนนเสียงเท่ากับจำนวนหุ้นที่ตนถือ
- (2) ผู้ถือหุ้นแต่ละคนจะใช้คะแนนเสียงที่มีอยู่ทั้งหมดตาม (1) เลือกตั้งบุคคลคนเดียวหรือหลายคนเป็นกรรมการก็ได้ แต่จะแบ่งคะแนนเสียงให้แก่ผู้ใดมากน้อยเพียงใดไม่ได้

(3) บุคคลซึ่งได้รับคะแนนเสียงสูงสุดตามลำดับลงมาเป็นผู้ได้รับการเลือกตั้งเป็นกรรมการเท่าจำนวนกรรมการที่จะพึงมีหรือจะพึงเลือกตั้งในครั้งนั้น ในกรณีที่บุคคลซึ่งได้รับการเลือกตั้งในลำดับถัดลงมา มีคะแนนเสียงเท่ากันเกินจำนวนกรรมการที่จะพึงมีหรือจะพึงเลือกตั้งในครั้งนั้น ให้ผู้เป็นประธานที่ประชุมเป็นผู้ชี้ขาด

ทั้งนี้ การพ้นวาระตำแหน่งของกรรมการจะสลับหมุนเวียนในอัตราส่วน 1 ใน 3 ของกรรมการ ซึ่งต้องพ้นวาระทุกปีตามมติที่ประชุมสามัญประจำปี แต่กรรมการชุดเดิมอาจได้รับการแต่งตั้งกลับเข้ามาใหม่ได้

ในกรณีที่ตำแหน่งกรรมการว่างลงเพราะเหตุอื่นนอกจากถึงคราวออกตามวาระคณะกรรมการ อาจเลือกบุคคลใดบุคคลหนึ่ง ซึ่งมีคุณสมบัติและไม่มีลักษณะต้องห้ามตามกฎหมายมาตรา 68 แห่งพระราชบัญญัติบริษัทมหาชนจำกัด พ.ศ. 2535 เข้าเป็นกรรมการแทนในการประชุมคณะกรรมการคราวถัดไปด้วยคะแนนเสียงไม่น้อยกว่า 3 ใน 4 ของจำนวนกรรมการที่ยังเหลืออยู่ เว้นแต่วาระของกรรมการที่พ้นจากตำแหน่งจะเหลือน้อยกว่า 2 เดือน บุคคลซึ่งเข้าเป็นกรรมการแทนดังกล่าวจะอยู่ในตำแหน่งกรรมการได้เพียงเท่าวาระที่เหลืออยู่ของกรรมการที่ตนแทน

ที่ประชุมผู้ถือหุ้นอาจลงมติให้กรรมการคนใดออกจากตำแหน่งก่อนถึงคราวออกตามวาระได้ด้วยคะแนนเสียงไม่น้อยกว่า 3 ใน 4 ของจำนวนผู้ถือหุ้นซึ่งมาประชุมและมีสิทธิออกเสียง และมีหุ้นนับรวมกันได้ไม่น้อยกว่ากึ่งหนึ่งของจำนวนหุ้นที่ถือโดยผู้ถือหุ้นที่มาประชุมและมีสิทธิออกเสียงในการประชุมนั้น

การสรรหาเจ้าหน้าที่บริหารและผู้บริหารระดับสูงของบริษัท คณะกรรมการบริษัท จะพิจารณาแต่งตั้งบุคคลที่มีคุณสมบัติเหมาะสมกับตำแหน่งและไม่เป็นบุคคลที่ต้องห้ามตามกฎหมายโดยรับรองจากมติส่วนใหญ่ของคณะกรรมการ

4. การกำกับดูแลการดำเนินงานของบริษัทย่อย

บริษัท ฯ มีนโยบายในการส่งคณะกรรมการบริหาร เข้าไปเป็นกรรมการบริษัทย่อย โดยมีหน้าที่ดำเนินการตามวัตถุประสงค์เพื่อประโยชน์ที่ดีที่สุดของบริษัทย่อย ซึ่งในเรื่องที่สำคัญในระดับเดียวกับที่ต้องได้รับอนุมัติจากคณะกรรมการบริษัท คณะกรรมการบริษัทย่อย จะต้องได้รับอนุมัติจากคณะกรรมการบริษัทก่อนที่จะไปลงมติ หรือใช้สิทธิออกเสียงดำเนินการได้

5. ค่าตอบแทนของผู้สอบบัญชี

ในปี 2560 บริษัทและบริษัทย่อยมีค่าตอบแทนของผู้สอบบัญชี ดังนี้

ค่าตอบแทน	IT Green	HRCP	รวม
ค่าสอบบัญชี (บาท) (Audit Fee)	800,000	140,000	940,000

6. การปฏิบัติตามหลักการกำกับดูแลกิจการที่ดีในเรื่องอื่น ๆ

ผู้ถือหุ้น: สิทธิและความเท่าเทียมกัน

ที่ผ่านมามีบริษัท ฯ ได้จัดให้มีการประชุมผู้ถือหุ้นโดยได้อำนวยความสะดวกให้กับผู้ถือหุ้น ทั้งสถานที่จัดประชุมได้

จัดให้ที่สำนักงานใหญ่บริษัท ฯ ใจกลางเมือง สะดวกต่อการเดินทาง โดยทางบริษัท ฯ ได้จัดส่งหนังสือเชิญประชุมให้กับผู้ถือหุ้นล่วงหน้าไม่น้อยกว่า 7 วันก่อนวันประชุม ตามที่กำหนดในข้อบังคับของบริษัท ฯ และได้จัดส่งสารสนเทศของบริษัท ฯ ให้กับผู้ถือหุ้น ได้ศึกษาอย่างเท่าเทียมกัน นอกจากนี้ได้จัดทำรายงานการประชุมผู้ถือหุ้นให้แล้วเสร็จภายใน 14 วันหลังการประชุมผู้ถือหุ้นและได้จัดเก็บรายงานการประชุมอย่างเป็นระเบียบ เพื่อให้ผู้ถือหุ้นตรวจสอบได้

สิทธิของผู้มีส่วนได้เสียกลุ่มต่าง ๆ

บริษัท ฯ ให้ความสำคัญต่อสิทธิของผู้มีส่วนได้ส่วนเสียทุกกลุ่มที่เกี่ยวข้องได้แก่

- พนักงานบริษัท ฯ : บริษัท ฯ ปฏิบัติต่อพนักงานทุกคนอย่างเท่าเทียมกันและให้ผลตอบแทนที่เป็นธรรมและเหมาะสม
- คู่ค้าและเจ้าหนี้ : บริษัท ฯ ปฏิบัติต่อคู่ค้าและเจ้าหนี้อย่างเป็นธรรม และเป็นไปตามเงื่อนไขทางการค้าตามสัญญาที่ตกลงทำร่วมกัน
- ลูกค้า : บริษัท ฯ ให้การบริการกับลูกค้าอย่างมีคุณภาพและสามารถตอบสนองความต้องการของลูกค้าได้เป็นอย่างดี โดยเน้นให้ความสำคัญถึงคุณภาพสินค้าและบริการในราคาที่เหมาะสม
- คู่แข่งขัน : บริษัท ฯ ปฏิบัติตามกฎหมายกติกาการแข่งขันที่ดีและไม่ละเมิดกฎการแข่งขัน
- ผู้สอบบัญชีอิสระ : บริษัท ฯ ให้ความร่วมมือกับผู้สอบบัญชีในการเปิดเผยข้อมูลต่าง ๆ ที่ถูกต้องและโปร่งใส

การประชุมผู้ถือหุ้น

บริษัท ฯ จัดให้มีการประชุมผู้ถือหุ้นอย่างเหมาะสมด้วยเวลาที่เพียงพอ และได้มีการส่งเสริมให้ผู้ถือหุ้นมีโอกาสอย่างเท่าเทียมกันในการแสดงความเห็นและตั้งคำถามได้เมื่อต้องการ ตามกฎระเบียบวาระการประชุม และเรื่องที่เสนอ นอกจากนี้บริษัท ฯ มีนโยบายให้กรรมการทุกคนในแต่ละคณะเข้าร่วมประชุมเพื่อตอบคำถามในที่ประชุมผู้ถือหุ้น

การถ่วงดุลของกรรมการที่ไม่เป็นผู้บริหาร

จากข้อบังคับบริษัท ฯ ที่กำหนดให้คณะกรรมการบริษัทประกอบด้วยกรรมการอย่างน้อย 5 คน ซึ่งบริษัท ฯ ได้มีการถ่วงดุลของกรรมการซึ่งไม่เป็นผู้บริหารที่เป็นลูกจ้างของบริษัท ฯ โดยมีรายละเอียดดังนี้

	ปี 2560	ปี 2559
จำนวนกรรมการทั้งหมด (คน)	8	7
จำนวนกรรมการที่ไม่เป็นลูกจ้างของบริษัท (คน)	6	*6

*หมายเหตุ นางชลรัก สายวัฒน์ ประธานเจ้าหน้าที่ฝ่ายบัญชีและเลขานุการคณะกรรมการบริหาร ได้ลาออกจากตำแหน่งดังกล่าวซึ่งมีผลตั้งแต่วันที่ 7 มีนาคม 2559

การรวมหรือแยกตำแหน่ง

ประธานกรรมการเป็นตัวแทนของผู้ถือหุ้นซึ่งเป็นกรรมการอิสระ โดยประธานกรรมการไม่เป็นบุคคลเดียวกับประธานเจ้าหน้าที่บริหาร เพื่อเป็นการแบ่งแยกหน้าที่ในการกำหนดนโยบายการกำกับดูแลและการบริหารงานประจำ นอกจากนี้โครงสร้างคณะกรรมการของบริษัท ซึ่งประกอบด้วยกรรมการที่ไม่เป็นลูกจ้างของบริษัทจำนวน 6 คน ซึ่งเป็นกรรมการตรวจสอบ จำนวน 3 คน จะทำให้เกิดการถ่วงดุลและการสอบทาน การบริหารงานได้เป็นอย่างดี

คำตอบแทนของกรรมการและผู้บริหาร

- บริษัท ฯ จัดให้มีคำตอบแทนแก่กรรมการในระดับที่เหมาะสมและจูงใจพอ ในระดับที่จะสามารถรักษากรรมการที่มีคุณภาพไว้ ไม่มีการจ่ายคำตอบแทนที่เกินควร นอกจากนี้คำตอบแทนกรรมการจ่ายในระดับที่เปรียบเทียบได้กับในอุตสาหกรรม และเหมาะสมกับหน้าที่และความรับผิดชอบของกรรมการแต่ละคน ทั้งนี้ กรรมการที่เป็นผู้บริหารจะได้รับคำตอบแทนที่เชื่อมโยงกับผลการดำเนินงานของบริษัทและผลปฏิบัติงานของกรรมการแต่ละคน
- บริษัท ฯ กำหนดให้คำตอบแทนประธานเจ้าหน้าที่บริหารและผู้บริหารระดับสูงให้สอดคล้องกับผลงานของบริษัท ฯ และการปฏิบัติงานของผู้บริหารแต่ละคน
- การกำหนดคำตอบแทนแก่กรรมการดังกล่าวจะดำเนินการด้วยความโปร่งใสและได้รับการอนุมัติจากผู้ถือหุ้น

การประชุมคณะกรรมการบริษัท

บริษัท ฯ กำหนดให้มีการจัดประชุมคณะกรรมการบริษัท 3 เดือนต่อครั้ง (เป็นอย่างน้อย) โดยประธานคณะกรรมการมีนโยบายส่งเสริมให้มีการใช้ดุลยพินิจที่รอบคอบและจัดสรรเวลาไว้อย่างเพียงพอในการประชุม เพื่อที่จะให้ฝ่ายจัดการเสนอเรื่องและสามารถอภิปรายปัญหาสำคัญได้อย่างรอบคอบโดยทั่วกัน โดยบริษัท ฯ ได้นำส่งหนังสือเชิญประชุมล่วงหน้าไม่น้อยกว่า 7 วันก่อนวันประชุมตามที่กำหนดในข้อบังคับบริษัท ยกเว้นในวาระเร่งด่วน โดยกำหนดให้กรรมการมีหน้าที่ต้องเข้าประชุมคณะกรรมการทุกครั้ง ยกเว้นในกรณีที่มีเหตุผลพิเศษ โดยการเข้าร่วมประชุมของคณะกรรมการบริษัทและคณะกรรมการชุดย่อย แต่ละท่านสรุปได้ดังนี้

รายชื่อกรรมการ	ตำแหน่ง	จำนวนครั้งที่เข้าร่วมประชุม / จำนวนครั้งที่มีการจัดประชุม ในปี 2560				
		คณะกรรมการบริษัท	คณะกรรมการตรวจสอบ	คณะกรรมการบริหาร	คณะกรรมการสรรหาฯ	การประชุมผู้ถือหุ้น
นายอำนาจ ทองสถิตย์	ประธานกรรมการบริษัท/กรรมการตรวจสอบ/ กรรมการอิสระ	6/6	4/4	-	-	1/1
นายศุภชัย วินิจกุลชัย	รองประธานกรรมการบริษัท / กรรมการตรวจสอบ/ กรรมการอิสระ /ประธานกรรมการสรรหา ฯ	6/6	4/4	-	1/1	1/1
นายอดิศร สิงห์ฤาเดช	กรรมการ / ประธานเจ้าหน้าที่บริหาร/ กรรมการบริหาร	6/6	-	5/5	-	1/1

รายชื่อกรรมการ	ตำแหน่ง	จำนวนครั้งที่เข้าร่วมประชุม / จำนวนครั้งที่มีการจัดประชุม ในปี 2559				
		คณะกรรมการ บริษัท	คณะกรรมการ ตรวจสอบ	คณะกรรมการ บริหาร	คณะกรรมการ สรรหาฯ	การประชุม ผู้ถือหุ้น
นายกังวาล กุศลธรรมรัตน์	กรรมการ/ประธานกรรมการบริหาร /กรรมการสรรหาฯ	6/6	-	5/5	1/1	1/1
นายดล เหน็ดระกูล	กรรมการ	4/6	-	-	-	1/1
นางชลรัถ สหายวัฒน์	กรรมการ	6/6	-	-	-	1/1
นายเอกวัฒน์ พิริยะวรสกุล	กรรมการ/ประธานกรรมการ ตรวจสอบ/กรรมการอิสระ/ กรรมการสรรหาฯ	6/6	4/4	-	1/1	1/1
นางสิริพันธ์ เขียนสุภาพ	กรรมการ / กรรมการบริหาร	3/6	-	4/5	-	-
นายค่านวล ด้านอุดม	ประธานเจ้าหน้าที่ฝ่ายบัญชีและ การเงิน/กรรมการบริหาร	-	-	5/5	-	-

ความรับผิดชอบต่อสังคม

แนวทางการปฏิบัติเพิ่มเติมเกี่ยวกับการป้องกันการมีส่วนร่วมเกี่ยวข้องกับการคอร์รัปชัน

บริษัท ฯ ได้เห็นความสำคัญของการป้องกันและต่อต้านการทุจริตคอร์รัปชัน โดยบริษัท ฯ ได้มีการประกาศนโยบายการต่อต้านการคอร์รัปชันในองค์กร ให้ทราบโดยทั่วกัน และให้คณะกรรมการบริษัท ฯ ตลอดจนพนักงานทุกคนลงนามรับทราบและปฏิบัติตามนโยบายอย่างเคร่งครัด (อ้างอิงตามประกาศบริษัท ฯ ที่ 2/2560) ดังนี้

1. ห้ามกรรมการ ผู้บริหาร และพนักงาน พนักงานชั่วคราวของบริษัท และบริษัทย่อยทุกบริษัท ดำเนินการ หรือ ยอมรับ หรือ ให้การสนับสนุน การทุจริตคอร์รัปชันในทุกรูปแบบทั้งทางตรงและทางอ้อม รวมถึงผู้รับจ้างหรือผู้รับจ้างช่วงอื่น ๆ ที่เกี่ยวข้อง และกำหนดให้มีการสอบทานการปฏิบัติตามนโยบายต่อต้านการทุจริตคอร์รัปชันอย่างสม่ำเสมอ ตลอดจนมีการทบทวนทางปฏิบัติให้สอดคล้องกับนโยบาย ระเบียบปฏิบัติ ข้อกำหนด ประกาศ กฎหมาย และการเปลี่ยนแปลงทางธุรกิจ
2. ห้ามกรรมการ ผู้บริหาร และพนักงาน พนักงานชั่วคราวของบริษัท และบริษัทย่อยทุกบริษัท รับของขวัญ เงินรางวัล หรือประโยชน์อื่นใด เกินกว่ามูลค่า 1,000 บาท เว้นแต่ จะได้กรอกแบบฟอร์มเอกสาร การรับของขวัญ เงินรางวัล หรือประโยชน์อื่นใด โดยได้รับความเห็นชอบจากผู้บริหารหน่วยงานสูงสุด และประธานเจ้าหน้าที่บริหารอนุมัติแล้วเท่านั้น
3. มาตรการต่อต้านการทุจริตคอร์รัปชัน เป็นส่วนหนึ่งของการดำเนินธุรกิจและเป็นหน้าที่ความรับผิดชอบของคณะกรรมการบริษัท ผู้บริหาร ผู้บังคับบัญชา พนักงานทุกคนทุกระดับ ผู้ส่งมอบหรือผู้รับเหมาช่วงที่จะมีส่วนในการแสดงความเห็นเกี่ยวกับการปฏิบัติเพื่อให้ดำเนินการด้านการต่อต้านการทุจริตคอร์รัปชันบรรลุตามนโยบายที่กำหนด
4. บริษัทพัฒนามาตรการการต่อต้านการทุจริตคอร์รัปชัน ให้สอดคล้องกับกฎหมายที่เกี่ยวข้องรวมถึงหลักปฏิบัติด้านศีลธรรม โดยจัดให้มีการประเมินความเสี่ยงในกิจกรรมที่เกี่ยวข้องหรือกลุ่มเสี่ยงต่อการทุจริตและคอร์รัปชันและนำมาจัดทำเป็นคู่มือแนวทางปฏิบัติแก่ผู้ที่เกี่ยวข้อง
5. บริษัทไม่กระทำหรือสนับสนุนการให้สินบนในทุกรูปแบบ ทุกกิจกรรมที่อยู่ภายใต้การดูแล รวมถึงการควบคุม การบริจาคเพื่อการกุศล การบริจาคให้แก่พรรคการเมือง การให้ของขวัญทางธุรกิจและสนับสนุนกิจกรรมต่าง ๆ มีความโปร่งใสและไม่มีเจตนาเพื่อโน้มน้าวให้เจ้าหน้าที่ภาครัฐหรือเอกชนดำเนินการไม่เหมาะสม
6. บริษัทจัดให้มีการควบคุมภายในที่เหมาะสม สม่าเสมอเพื่อป้องกันไม่ให้นักงงานมีการปฏิบัติที่ไม่เหมาะสม โดยเฉพาะงานขาย การตลาด จัดซื้อ งานส่งเสริมการขาย งานบัญชี การเงิน
7. บริษัทจัดให้มีความรู้ด้านการต่อต้านการทุจริตและคอร์รัปชันแก่คณะกรรมการบริษัท ผู้บริหารและพนักงานเพื่อส่งเสริมความซื่อสัตย์ สุจริต และรับผิดชอบต่อในการปฏิบัติหน้าที่ รวมถึงสื่อให้เห็นความมุ่งมั่นของบริษัท
8. บริษัทจัดให้มีกลไกการรายงานสถานะการเงินที่โปร่งใสและถูกต้องแม่นยำ
9. บริษัทส่งเสริมให้มีการสื่อสารหลากหลายช่องทางเพื่อให้พนักงานและผู้มีส่วนเกี่ยวข้องสามารถแจ้งเบาะแสอันควร และรวมถึงการแต่งตั้งบุคคลเพื่อตรวจสอบติดตามทุกเบาะแสที่มีการแจ้งเข้ามา
10. บริษัทมีนโยบายลงโทษพนักงานทุจริตคอร์รัปชัน ฝ่าฝืน หรือไม่ปฏิบัติตามนโยบายต่อต้านการทุจริตคอร์รัปชัน ตามกฎหมายสูงสุดทั้งทางแพ่งและอาญา จนกว่าคดีจะถึงที่สุด

กิจกรรมรับผิดชอบต่อสังคมและสิ่งแวดล้อมขององค์กร โรงเรียนวัดบัวปากท่า จังหวัดนครปฐม

เมื่อวันที่ 26 กรกฎาคม 2560 บริษัทไอที กรีน จำกัด (มหาชน) จัดกิจกรรม CSR (Corporate Social Responsibility : ความรับผิดชอบต่อสังคมและสิ่งแวดล้อมขององค์กร) โดยนำอุปกรณ์กระจายสัญญาณรุ่นต่าง ๆ , สายเคเบิลภายใต้แบรนด์ Aruba HPE และ Panduit ติดตั้งให้กับโรงเรียนวัดบัวปากท่า จังหวัดนครปฐม

วัตถุประสงค์

1. เพื่อพัฒนาการสื่อสารให้แก่ครูและนักเรียน ให้สามารถใช้งานผ่านระบบอินเทอร์เน็ตได้เร็วมากยิ่งขึ้น
2. เพื่อพัฒนาการเรียนรู้เพิ่มเติมผ่านสื่อการเรียนการสอนออนไลน์
3. สามารถติดต่อสื่อสารกับบุคคลระยะไกลผ่านระบบอินเทอร์เน็ตได้สะดวกมากยิ่งขึ้น
4. เพื่อขยายสัญญาณอินเทอร์เน็ตให้ครอบคลุมพื้นที่ในการใช้งานของนักเรียน
5. เพื่อให้นักเรียนสะดวกต่อการศึกษาและสืบค้นข้อมูลได้ด้วยตนเองในทุกพื้นที่ของโรงเรียน

ระยะเวลาดำเนินงาน

ระยะเวลา 5 วัน ในการติดตั้ง

บริษัทไอที กรีน จำกัด (มหาชน) ยังจัดเลี้ยงอาหารกลางวัน ,ขนม และผลไม้แก่นักเรียนและครู เลี้ยงอาหารเพลพระวัดบัวปากท่า จังหวัดนครปฐม และร่วมบริจาคสิ่งของเครื่องใช้ที่จำเป็นแก่นักเรียนทุกคนด้วย

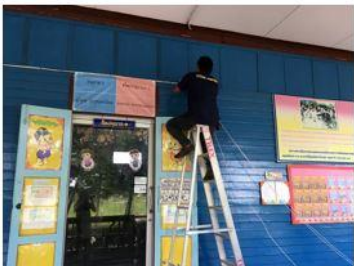

ภาพบรรยากาศวันงาน ณ โรงเรียนวัดบัวปากท่า จังหวัดนครปฐม

กิจกรรมรับผิดชอบต่อสังคมและสิ่งแวดล้อมขององค์กร ณ มหาวิทยาลัยเทคโนโลยีมหานคร

บริษัท ไอที กรีน จำกัด(มหาชน) ร่วมกับมหาวิทยาลัยเทคโนโลยีมหานคร จัดอบรมสัมมนาในหัวข้อ Wireless Network Design & Implementation การอบรมในครั้งนี้จัดขึ้นโดยเฉพาะเพื่อศึกษามหาวิทยาลัยเทคโนโลยีมหานคร วัตถุประสงค์

1. เพื่อพัฒนาความรู้ความสามารถของนักศึกษาให้มีความรู้เกี่ยวกับระบบ Wired and Wireless เพิ่มมากขึ้น
2. เพื่อให้นักศึกษาเข้าใจรูปแบบการทำงานที่เกิดขึ้นจริงกับระบบ Wired and Wireless ในองค์กร ณ ปัจจุบัน
3. เพื่อพัฒนาความรู้ความสามารถของนักศึกษาให้สามารถออกแบบ (Design) ระบบ Wired and Wireless ให้มีความสอดคล้องกับระบบที่มีการใช้งาน ณ ปัจจุบัน
4. เพื่อให้นักศึกษาได้ลงมือฝึกปฏิบัติ (Configure) จริงกับอุปกรณ์ด้านระบบ Wired and Wireless ที่มีความน่าเชื่อถือ

ระยะเวลาดำเนินงาน

1 - 2 วัน เพื่อให้นักศึกษาได้มีระยะเวลาเพียงพอสำหรับการเรียนรู้ และทำการปฏิบัติการจริงโดยใช้อุปกรณ์ภายใต้แบรนด์ HPE Aruba

ขอบเขตงาน

1. เพื่อให้ความรู้เพิ่มเติมแก่นักศึกษาระดับชั้นปริญญาตรี ในสายการเรียนรู้ที่เกี่ยวข้องกับคอมพิวเตอร์ ประกอบด้วย วิศวกรรมคอมพิวเตอร์ เป็นต้น
2. เพื่อให้นักศึกษาได้รู้จักวางแผนและออกแบบระบบพร้อมทำการติดตั้งอุปกรณ์จริงที่ใช้งานอยู่จริงในระดับองค์กร



ภาพบรรยากาศวันงาน ณ มหาวิทยาลัยเทคโนโลยีมหานคร

รายงานของผู้สอบบัญชีรับอนุญาต

เสนอต่อผู้ถือหุ้นของบริษัท ไอที กรีน จำกัด (มหาชน)

ความเห็น

ข้าพเจ้าได้ตรวจสอบงบการเงินรวมของบริษัท ไอที กรีน จำกัด (มหาชน) และบริษัทย่อย (กลุ่มบริษัท) ซึ่งประกอบด้วยงบแสดงฐานะการเงินรวม ณ วันที่ 31 ธันวาคม 2560 งบกำไรขาดทุนเบ็ดเสร็จรวม งบแสดงการเปลี่ยนแปลงส่วนของผู้ถือหุ้นรวมและงบกระแสเงินสดรวม สำหรับปีสิ้นสุดวันเดียวกัน และหมายเหตุประกอบงบการเงินรวม รวมถึงหมายเหตุสรุปนโยบายการบัญชีที่สำคัญ และได้ตรวจสอบงบการเงินเฉพาะกิจการของบริษัท ไอที กรีน จำกัด (มหาชน) ด้วยเช่นกัน

ข้าพเจ้าเห็นว่า งบการเงินข้างต้นนี้แสดงฐานะการเงิน ณ วันที่ 31 ธันวาคม 2560 ผลการดำเนินงานและกระแสเงินสด สำหรับปีสิ้นสุดวันเดียวกันของบริษัท ไอที กรีน จำกัด (มหาชน) และบริษัทย่อย และเฉพาะของบริษัท ไอที กรีน จำกัด (มหาชน) โดยถูกต้องตามที่ควรในสาระสำคัญตามมาตรฐานการรายงานทางการเงิน

เกณฑ์ในการแสดงความเห็น

ข้าพเจ้าได้ปฏิบัติตามตรวจสอบตามมาตรฐานการสอบบัญชี ความรับผิดชอบของข้าพเจ้าได้กล่าวไว้ในวรรค ความรับผิดชอบของผู้สอบบัญชีต่อการตรวจสอบงบการเงินในรายงานของข้าพเจ้า ข้าพเจ้ามีความเป็นอิสระ จากกลุ่มบริษัท ตามข้อกำหนดจรรยาบรรณของผู้ประกอบวิชาชีพบัญชีที่กำหนดโดยสภาวิชาชีพบัญชี ในส่วน ที่เกี่ยวข้องกับการตรวจสอบงบการเงิน และข้าพเจ้าได้ปฏิบัติตามข้อกำหนดด้านจรรยาบรรณอื่น ๆ ตามที่ระบุ ในข้อกำหนดนั้นด้วย ข้าพเจ้าเชื่อว่าหลักฐานการสอบบัญชีที่ข้าพเจ้าได้รับเพียงพอและเหมาะสมเพื่อใช้เป็นเกณฑ์ในการแสดงความเห็นของข้าพเจ้า

ความรับผิดชอบของผู้บริหารและผู้มีหน้าที่ในการกำกับดูแลต้องงบการเงิน

ผู้บริหารมีหน้าที่รับผิดชอบในการจัดทำและนำเสนองบการเงินเหล่านี้โดยถูกต้องตามที่ควรตามมาตรฐานการรายงานทางการเงิน และรับผิดชอบเกี่ยวกับการควบคุมภายในที่ผู้บริหารพิจารณาว่าจำเป็นเพื่อให้สามารถจัดทำ งบการเงินที่ปราศจากการแสดงข้อมูลที่ขัดต่อข้อเท็จจริงอันเป็นสาระสำคัญไม่ว่าจะเกิดจากการทุจริตหรือข้อผิดพลาด

ในการจัดทำงบการเงิน ผู้บริหารรับผิดชอบในการประเมินความสามารถของกลุ่มบริษัทในการดำเนินงานต่อเนื่อง การเปิดเผยเรื่องที่เกี่ยวข้องกับการดำเนินงานต่อเนื่องในกรณีที่มีเรื่องดังกล่าว และการใช้เกณฑ์การบัญชีสำหรับกิจการที่ดำเนินงานต่อเนื่อง เว้นแต่ผู้บริหารมีความตั้งใจที่จะเลิกกลุ่มบริษัทหรือหยุดดำเนินงานหรือไม่สามารถดำเนินงานต่อเนื่องอีกต่อไปได้

ผู้มีหน้าที่ในการกำกับดูแลมีหน้าที่ในการสอดส่องดูแลกระบวนการในการจัดทำรายงานทางการเงินของกลุ่มบริษัท

ความรับผิดชอบของผู้สอบบัญชีต่อการตรวจสอบการเงิน

การตรวจสอบของข้าพเจ้ามีวัตถุประสงค์เพื่อให้ได้ความเชื่อมั่นอย่างสมเหตุสมผลว่างบการเงินโดยรวมปราศจากการแสดงข้อมูลที่ขัดต่อข้อเท็จจริงอันเป็นสาระสำคัญหรือไม่ ไม่ว่าจะเกิดจากการทุจริตหรือข้อผิดพลาด และเสนอรายงานของผู้สอบบัญชีซึ่งรวมความเห็นของข้าพเจ้าอยู่ด้วย ความเชื่อมั่นอย่างสมเหตุสมผลคือความเชื่อมั่นในระดับสูงแต่ไม่ได้เป็นการรับประกันว่าการปฏิบัติงานตรวจสอบตามมาตรฐานการสอบบัญชีจะสามารถตรวจพบข้อมูลที่ขัดต่อข้อเท็จจริงอันเป็นสาระสำคัญที่มีอยู่ได้เสมอไป ข้อมูลที่ขัดต่อข้อเท็จจริงอาจเกิดจากการทุจริตหรือข้อผิดพลาด และถือว่ามีสาระสำคัญเมื่อคาดการณ์อย่างสมเหตุสมผลได้ว่ารายการที่ขัดต่อข้อเท็จจริงแต่ละรายการหรือทุกรายการรวมกันจะมีผลต่อการตัดสินใจทางเศรษฐกิจของผู้ใช้งบการเงินจากการใช้งบการเงินเหล่านี้

- ระบุและประเมินความเสี่ยงที่อาจมีการแสดงข้อมูลที่ขัดต่อข้อเท็จจริงอันเป็นสาระสำคัญในงบการเงิน ไม่ว่าจะเกิดจากการทุจริตหรือข้อผิดพลาด ออกแบบและปฏิบัติงานตามวิธีการตรวจสอบเพื่อตอบสนองต่อความเสี่ยงเหล่านั้น และได้หลักฐานการสอบบัญชีที่เพียงพอและเหมาะสมเพื่อเป็นเกณฑ์ในการแสดงความเห็นของข้าพเจ้า ความเสี่ยงที่ไม่พบข้อมูลที่ขัดต่อข้อเท็จจริงอันเป็นสาระสำคัญซึ่งเป็นผลมาจากการทุจริตจะสูงกว่าความเสี่ยงที่เกิดจากข้อผิดพลาด เนื่องจากการทุจริตอาจเกี่ยวกับการสมรู้ร่วมคิด การปลอมแปลงเอกสารหลักฐาน การตั้งใจละเว้นการแสดงข้อมูล การแสดงข้อมูลที่ไม่ตรงตามข้อเท็จจริงหรือการแทรกแซงการควบคุมภายใน
- ทำความเข้าใจเกี่ยวกับระบบการควบคุมภายในที่เกี่ยวข้องกับการตรวจสอบ เพื่อออกแบบวิธีการตรวจสอบให้เหมาะสมกับสถานการณ์ แต่ไม่ใช่เพื่อวัตถุประสงค์ในการแสดงความเห็นต่อความมีประสิทธิภาพของการควบคุมภายในของกลุ่มบริษัท
- ประเมินความเหมาะสมของนโยบายการบัญชีที่ผู้บริหารใช้และความสมเหตุสมผลของประมาณการทางบัญชีและการเปิดเผยข้อมูลที่เกี่ยวข้องที่ผู้บริหารจัดทำ
- สรุปร่วมกับความเหมาะสมของการใช้เกณฑ์การบัญชีสำหรับกิจการที่ดำเนินงานต่อเนื่องของผู้บริหาร และสรุปจากหลักฐานการสอบบัญชีที่ได้รับว่ามีความไม่แน่นอนที่มีสาระสำคัญเกี่ยวกับเหตุการณ์หรือสถานการณ์ที่อาจเป็นเหตุให้เกิดข้อสงสัยอย่างมีนัยสำคัญต่อความสามารถของกลุ่มบริษัทในการดำเนินงานต่อเนื่องหรือไม่ หากข้าพเจ้าได้ข้อสรุปว่ามีความไม่แน่นอนที่มีสาระสำคัญ ข้าพเจ้าจะต้องให้ข้อสังเกตไว้ในรายงานของผู้สอบบัญชีของข้าพเจ้าถึงการเปิดเผยข้อมูลที่เกี่ยวข้องในงบการเงิน หรือหากเห็นว่าการเปิดเผยดังกล่าวไม่เพียงพอ ข้าพเจ้าจะแสดงความเห็นที่เปลี่ยนแปลงไป ข้อสรุปของข้าพเจ้าขึ้นอยู่กับหลักฐานการสอบบัญชีที่ได้รับจนถึงวันที่ในรายงานของผู้สอบบัญชีของข้าพเจ้า อย่างไรก็ตาม เหตุการณ์หรือสถานการณ์ในอนาคตอาจเป็นเหตุให้กลุ่มบริษัทต้องหยุดการดำเนินงานต่อเนื่องได้
- ประเมินการนำเสนอ โครงสร้างและเนื้อหาของงบการเงินโดยรวม รวมถึงการเปิดเผยข้อมูลที่เกี่ยวข้อง ตลอดจนประเมินว่างบการเงินแสดงรายการและเหตุการณ์ที่เกิดขึ้นโดยถูกต้องตามที่ควรหรือไม่
- รวบรวมเอกสารหลักฐานการสอบบัญชีที่เหมาะสมอย่างเพียงพอเกี่ยวกับข้อมูลทางการเงินของกิจการหรือของกิจกรรมทางธุรกิจภายในกลุ่มบริษัทเพื่อแสดงความเห็นต่องบการเงินรวม ข้าพเจ้ารับผิดชอบต่อการกำหนด

แนวทาง การควบคุมดูแล และการปฏิบัติงานตรวจสอบกลุ่มบริษัท ข้าพเจ้าเป็นผู้รับผิดชอบแต่เพียงผู้เดียวต่อ
ความเห็นของข้าพเจ้า

ข้าพเจ้าได้สื่อสารกับผู้มีส่วนเกี่ยวข้องในการกำกับดูแลในเรื่องต่าง ๆ ซึ่งรวมถึงขอบเขตและช่วงเวลาของการตรวจสอบตามที่ได้
วางแผนไว้ ประเด็นที่มีนัยสำคัญที่พบจากการตรวจสอบรวมถึงข้อบกพร่องที่มีนัยสำคัญในระบบการควบคุมภายในหาก
ข้าพเจ้าได้พบในระหว่างการตรวจสอบของข้าพเจ้า

ข้าพเจ้าเป็นผู้รับผิดชอบงานสอบบัญชีและการนำเสนอรายงานฉบับนี้

พิมพ์ใจ มานิตขจรกิจ

ผู้สอบบัญชีรับอนุญาต เลขทะเบียน 4521

บริษัท สำนักงาน อีวาย จำกัด

กรุงเทพฯ: 21 กุมภาพันธ์ 2561

บริษัท ไอที กรีน จำกัด (มหาชน) และบริษัทย่อย

งบแสดงฐานะการเงิน

ณ วันที่ 31 ธันวาคม 2560

หมายเหตุ	งบการเงินรวม		งบการเงินเฉพาะกิจการ		
	2560	2559	2560	2559	
สินทรัพย์					
สินทรัพย์หมุนเวียน					
เงินสดและรายการเทียบเท่าเงินสด	7	25,809,061	25,682,974	21,764,022	21,530,510
ลูกหนี้การค้าและลูกหนี้อื่น	6, 8	112,729,836	108,888,395	112,818,753	108,888,395
เงินให้กู้ยืมระยะสั้นแก่กิจการที่เกี่ยวข้องกัน	6	-	3,000,000	-	3,000,000
สินค้าคงเหลือ	9	44,150,221	48,555,605	44,026,221	48,555,605
สินทรัพย์หมุนเวียนอื่น	10	3,109,795	2,833,252	3,100,504	2,832,610
รวมสินทรัพย์หมุนเวียน		185,798,913	188,960,226	181,709,500	184,807,120
สินทรัพย์ไม่หมุนเวียน					
เงินฝากสถาบันการเงินที่มีภาวะค้ำประกัน	11	25,500,000	20,500,000	25,500,000	20,500,000
เงินลงทุนในบริษัทร่วม	12	7,841,016	8,474,000	7,834,000	8,474,000
เงินลงทุนในบริษัทย่อย	13	-	-	4,089,988	4,089,988
ส่วนปรับปรุงอาคารเช่าและอุปกรณ์	14	15,050,292	13,532,196	15,041,003	13,524,207
สินทรัพย์ไม่มีตัวตน	15	3,187,042	2,335,834	3,187,042	2,335,834
สินทรัพย์ภาษีเงินได้รอการตัดบัญชี	23	551,284	555,369	551,284	514,109
สินทรัพย์ไม่หมุนเวียนอื่น		1,425,384	1,001,934	1,398,277	995,973
รวมสินทรัพย์ไม่หมุนเวียน		53,555,018	46,399,333	57,601,594	50,434,111
รวมสินทรัพย์		239,353,931	235,359,559	239,311,094	235,241,231

หมายเหตุประกอบงบการเงินเป็นส่วนหนึ่งของงบการเงินนี้

บริษัท ไอที กรีน จำกัด (มหาชน) และบริษัทย่อย

งบแสดงฐานะการเงิน (ต่อ)

ณ วันที่ 31 ธันวาคม 2560

หมายเหตุ	งบการเงินรวม		งบการเงินเฉพาะกิจการ		
	2560	2559	2560	2559	
หนี้สินและส่วนของผู้ถือหุ้น					
หนี้สินหมุนเวียน					
เงินกู้ยืมระยะสั้นจากสถาบันการเงินและ					
เจ้าหนี้บัตรเครดิต	16	51,138,744	73,890,025	51,138,744	73,890,025
เจ้าหนี้การค้าและเจ้าหนี้อื่น	6, 17	76,732,730	69,876,291	76,621,642	69,743,042
หนี้สินภายใต้สัญญาเช่าการเงินที่ถึงกำหนด					
ชำระภายในหนึ่งปี	19	689,531	535,875	689,531	535,875
ภาษีเงินได้ค้างจ่าย		1,326,249	3,450,498	1,326,249	3,450,498
หนี้สินหมุนเวียนอื่น	18	3,940,035	5,012,853	3,939,998	5,012,853
รวมหนี้สินหมุนเวียน		133,827,289	152,765,542	133,716,164	152,632,293
หนี้สินไม่หมุนเวียน					
หนี้สินภายใต้สัญญาเช่าการเงิน - สุทธิ					
จากส่วนที่ถึงกำหนดชำระภายในหนึ่งปี	19	509,336	812,701	509,337	812,701
สำรองผลประโยชน์ระยะยาวของพนักงาน	20	3,305,474	3,026,520	3,305,474	3,026,520
รวมหนี้สินไม่หมุนเวียน		3,814,810	3,839,221	3,814,811	3,839,221
รวมหนี้สิน		137,642,099	156,604,763	137,530,975	156,471,514
ส่วนของผู้ถือหุ้น					
ทุนเรือนหุ้น					
ทุนจดทะเบียน					
หุ้นสามัญ 100,000,000 หุ้น มูลค่าหุ้นละ 0.50 บาท		50,000,000	50,000,000	50,000,000	50,000,000
ทุนที่ออกและชำระแล้ว					
หุ้นสามัญ 100,000,000 หุ้น มูลค่าหุ้นละ 0.50 บาท		50,000,000	50,000,000	50,000,000	50,000,000
กำไรสะสม					
จัดสรรแล้ว - สำรองตามกฎหมาย	21	5,000,000	5,000,000	5,000,000	5,000,000
ยังไม่ได้จัดสรร		46,711,832	23,754,796	46,780,119	23,769,717
รวมส่วนของผู้ถือหุ้น		101,711,832	78,754,796	101,780,119	78,769,717
รวมหนี้สินและส่วนของผู้ถือหุ้น		239,353,931	235,359,559	239,311,094	235,241,231
		-	-	-	-

หมายเหตุประกอบงบการเงินเป็นส่วนหนึ่งของงบการเงินนี้

บริษัท ไอที กรีน จำกัด (มหาชน) และบริษัทย่อย

งบกำไรขาดทุนเบ็ดเสร็จ

ณ วันที่ 31 ธันวาคม 2560

(หน่วย: บาท)

หมายเหตุ	งบการเงินรวม		งบการเงินเฉพาะกิจการ		
	2560	2559	2560	2559	
กำไรขาดทุน:					
รายได้					
รายได้จากการขาย	6	603,337,317	533,005,929	603,321,611	533,005,929
รายได้จากการขายและบริการพร้อมติดตั้ง		25,677,655	19,643,437	25,579,653	19,643,437
รายได้อื่น		9,517,790	4,728,794	9,502,601	4,713,383
รวมรายได้		638,532,762	557,378,160	638,403,865	557,362,749
ค่าใช้จ่าย					
ต้นทุนขาย		504,951,167	441,673,055	505,079,817	441,693,305
ต้นทุนจากการขายและบริการพร้อมติดตั้ง		16,520,117	14,020,838	16,411,167	14,053,438
ค่าใช้จ่ายในการขาย		21,870,096	18,107,916	21,870,096	18,107,916
ค่าใช้จ่ายในการบริหาร		46,148,125	39,075,347	48,013,679	42,685,333
รวมค่าใช้จ่าย		589,489,505	512,877,156	591,374,759	516,539,992
กำไรก่อนส่วนแบ่งขาดทุนจากเงินลงทุนในบริษัทร่วม					
ค่าใช้จ่ายทางการเงินและค่าใช้จ่ายภาษีเงินได้		49,043,257	44,501,004	47,029,106	40,822,757
ส่วนแบ่งขาดทุนจากเงินลงทุนในบริษัทร่วม	12.2	(2,024,688)	(2,843,989)	-	-
กำไรก่อนค่าใช้จ่ายทางการเงินและค่าใช้จ่ายภาษีเงินได้		47,018,569	41,657,015	47,029,106	40,822,757
ค่าใช้จ่ายทางการเงิน		(4,323,628)	(4,271,469)	(4,322,059)	(4,270,717)
กำไรก่อนค่าใช้จ่ายภาษีเงินได้		42,694,941	37,385,546	42,707,047	36,552,040
ค่าใช้จ่ายภาษีเงินได้	23	(9,737,905)	(9,109,670)	(9,696,645)	(9,150,930)
กำไรสำหรับปี		32,957,036	28,275,876	33,010,402	27,401,110
กำไรขาดทุนเบ็ดเสร็จอื่น:					
รายการที่จะไม่ถูกบันทึกในส่วนของกำไรหรือขาดทุนในภายหลัง					
ผลขาดทุนจากการประมาณการตามหลักคณิตศาสตร์					
ประกันภัย	20	-	(808,951)	-	(808,951)
หัก: ผลกระทบของภาษีเงินได้	23	-	161,790	-	161,790
กำไรขาดทุนเบ็ดเสร็จอื่นสำหรับปี		-	(647,161)	-	(647,161)
กำไรขาดทุนเบ็ดเสร็จรวมสำหรับปี		32,957,036	27,628,715	33,010,402	26,753,949

หมายเหตุประกอบงบการเงินเป็นส่วนหนึ่งของงบการเงินนี้

บริษัท ไอที กรีน จำกัด (มหาชน) และบริษัทย่อย

งบกำไรขาดทุนเบ็ดเสร็จ(ต่อ)

ณ วันที่ 31 ธันวาคม 2560

(หน่วย: บาท)

หมายเหตุ	งบการเงินรวม		งบการเงินเฉพาะกิจการ	
	2560	2559	2560	2559
การแบ่งปันกำไร (ขาดทุน)				
ส่วนที่เป็นของผู้ถือหุ้นของบริษัทฯ	32,957,036	28,426,496	33,010,402	27,401,110
ส่วนที่เป็นของผู้ถือหุ้นเดิมของบริษัทย่อย	-	(150,620)		
	32,957,036	28,275,876		
การแบ่งปันกำไรขาดทุนเบ็ดเสร็จรวม				
ส่วนที่เป็นของผู้ถือหุ้นของบริษัทฯ	32,957,036	27,779,335	33,010,402	26,753,949
ส่วนที่เป็นของผู้ถือหุ้นเดิมของบริษัทย่อย	-	(150,620)		
	32,957,036	27,628,715		
กำไรต่อหุ้น	24			
กำไรต่อหุ้นขั้นพื้นฐาน				
กำไรส่วนที่เป็นของผู้ถือหุ้นของบริษัทฯ	0.33	0.28	0.33	0.27
จำนวนหุ้นสามัญถ่วงเฉลี่ยถ่วงน้ำหนัก (หุ้น)	100,000,000	100,000,000	100,000,000	100,000,000

บริษัท ไอที กรีน จำกัด (มหาชน) และบริษัทย่อย
งบแสดงการเปลี่ยนแปลงส่วนของผู้ถือหุ้น

สำหรับปีสิ้นสุดวันที่ 31 ธันวาคม 2560

	งบการเงินรวม					
	ส่วนของผู้ถือหุ้นของบริษัทฯ					
	ทุนเรือนหุ้น	กำไรสะสม		รวมส่วนของ ผู้ถือหุ้น	ส่วนของผู้ถือหุ้น เดิม	รวม
		ที่ออกและชำระแล้ว	สำรองตาม กฎหมาย			
ยอดคงเหลือ ณ วันที่ 1 มกราคม 2559	50,000,000	5,000,000	20,975,461	75,975,461	4,240,608	80,216,069
กำไร (ขาดทุน) สำหรับปี	-	-	28,426,496	28,426,496	28,275,876	56,702,372
กำไรขาดทุนเบ็ดเสร็จอื่นสำหรับปี	-	-	(647,161)	(647,161)	-	(647,161)
กำไรขาดทุนเบ็ดเสร็จรวมสำหรับปี	-	-	27,779,335	27,779,335	28,275,876	56,055,211
ส่วนของผู้ถือหุ้นเดิมของบริษัทย่อยลดลงจากการรวมธุรกิจ						
ภายใต้การควบคุมเดียวกัน	-	-	-	-	(4,089,988)	(4,089,988)
เงินปันผลจ่าย (หมายเหตุ 26)	-	-	(25,000,000)	(25,000,000)	-	(25,000,000)
ยอดคงเหลือ ณ วันที่ 31 ธันวาคม 2559	50,000,000	5,000,000	23,754,796	78,754,796	28,426,496	107,181,292

หมายเหตุ ประกอบงบการเงินเป็นส่วนหนึ่งของงบการเงินนี้

บริษัท ไอที กรีน จำกัด (มหาชน) และบริษัทย่อย
งบแสดงการเปลี่ยนแปลงส่วนของผู้ถือหุ้น(ต่อ)
 สำหรับปีสิ้นสุดวันที่ 31 ธันวาคม 2560

ยอดคงเหลือ ณ วันที่ 1 มกราคม 2560	50,000,000	5,000,000	23,754,796	78,754,796	-	78,754,796
กำไรสำหรับปี	-	-	-	-	32,957,036	32,957,036
กำไรขาดทุนเบ็ดเสร็จอื่นสำหรับปี	-	-	-	-	-	-
กำไรขาดทุนเบ็ดเสร็จรวมสำหรับปี	-	-	-	-	32,957,036	32,957,036
เงินปันผลจ่าย (หมายเหตุ 26)	-	-	(10,000,000)	(10,000,000)	-	(10,000,000)
ยอดคงเหลือ ณ วันที่ 31 ธันวาคม 2560	50,000,000	5,000,000	13,754,796	68,754,796	32,957,036	101,711,832
	50,000,000	(45,000,000)	13,754,796			51,711,832

หมายเหตุ ประกอบงบการเงินเป็นส่วนหนึ่งของงบการเงินนี้

บริษัท ไอที กรีน จำกัด (มหาชน) และบริษัทย่อย
งบแสดงการเปลี่ยนแปลงส่วนของผู้ถือหุ้น

สำหรับปีสิ้นสุดวันที่ 31 ธันวาคม 2560

(หน่วย: บาท)

	งบการเงินเฉพาะกิจการ			รวมส่วนของผู้ถือหุ้น
	ทุนเรือนหุ้นที่ออกและชำระแล้ว	จัดสรรแล้ว - สำรองตามกฎหมาย	ยังไม่ได้จัดสรร	
ยอดคงเหลือ ณ วันที่ 1 มกราคม 2559	50,000,000	5,000,000	22,015,768	77,015,768
กำไรสำหรับปี	-	-	(4,270,717)	(4,270,717)
กำไรขาดทุนเบ็ดเสร็จอื่นสำหรับปี	-	-	-	-
กำไรขาดทุนเบ็ดเสร็จรวมสำหรับปี	-	-	(4,270,717)	(4,270,717)
เงินปันผลจ่าย (หมายเหตุ 26)	-	-	(25,000,000)	(25,000,000)
ยอดคงเหลือ ณ วันที่ 31 ธันวาคม 2559	50,000,000	5,000,000	(7,254,949)	47,745,051
ยอดคงเหลือ ณ วันที่ 1 มกราคม 2560	50,000,000	5,000,000	(7,254,949)	47,745,051
กำไรสำหรับปี	-	-	(4,322,059)	(4,322,059)
กำไรขาดทุนเบ็ดเสร็จอื่นสำหรับปี	-	-	-	-
กำไรขาดทุนเบ็ดเสร็จรวมสำหรับปี	-	-	(4,322,059)	(4,322,059)
เงินปันผลจ่าย (หมายเหตุ 26)	-	-	(10,000,000)	(10,000,000)
ยอดคงเหลือ ณ วันที่ 31 ธันวาคม 2560	50,000,000	5,000,000	(21,577,008)	33,422,992
	50,000,000	5,000,000	(57,254,949)	(31,024,666)
	50,000,000	5,000,000	(71,577,008)	(68,357,127)

หมายเหตุ ประกอบงบการเงินเป็นส่วนหนึ่งของงบการเงินนี้

บริษัท ไอที กรีน จำกัด (มหาชน) และบริษัทย่อย

งบกระแสเงินสด

สำหรับปีสิ้นสุดวันที่ 31 ธันวาคม 2560

(หน่วย: บาท)

	งบการเงินรวม		งบการเงินเฉพาะกิจการ	
	2560	2559	2560	2559
กระแสเงินสดจากกิจกรรมดำเนินงาน				
กำไรก่อนภาษี	42,694,941	37,385,546	42,707,047	36,552,040
รายการปรับกระทบยอดกำไรก่อนภาษีเป็น				
เงินสดรับ (จ่าย) จากกิจกรรมดำเนินงาน:				
ค่าเสื่อมราคาและค่าตัดจำหน่าย	6,506,785	5,683,259	6,503,435	5,681,260
โอนกลับหนี้สงสัยจะสูญ	(10,968)	-	(10,968)	-
ขาดทุนจากการปรับลดมูลค่าของสินค้าคงเหลือ	5,324,017	3,987,756	5,324,017	3,987,756
ขาดทุนจากการด้อยค่าของเงินลงทุนในบริษัทร่วม (โอนกลับ)	(1,391,704)	1,391,704	640,000	5,276,000
ค่าใช้จ่ายผลประโยชน์ระยะยาวของพนักงาน	454,063	86,681	454,063	86,681
กำไรจากการจำหน่ายอุปกรณ์	(44,725)	(510,617)	(44,725)	(510,617)
ขาดทุน (กำไร) จากอัตราแลกเปลี่ยนที่ยังไม่เกิดขึ้น	(206,426)	2,108,989	(206,426)	2,108,989
รายได้ดอกเบี้ย	(434,452)	(618,533)	(419,263)	(603,122)
ส่วนแบ่งขาดทุนจากเงินลงทุนในบริษัทร่วม	2,024,688	2,843,989	-	-
ค่าใช้จ่ายดอกเบี้ยตามสัญญาเช่าทางการเงิน	98,015	126,586	98,015	126,586
ค่าใช้จ่ายดอกเบี้ย	3,702,472	3,532,914	3,702,472	3,532,914

บริษัท ไอที กรีน จำกัด (มหาชน) และบริษัทย่อย

งบกระแสเงินสด(ต่อ)

สำหรับปีสิ้นสุดวันที่ 31 ธันวาคม 2560

(หน่วย: บาท)

	งบการเงินรวม		งบการเงินเฉพาะกิจการ	
	2560	2559	2560	2559
กำไรจากการดำเนินงานก่อนการเปลี่ยนแปลงใน				
สินทรัพย์และหนี้สินดำเนินงาน	58,716,706	56,018,274	58,747,667	56,238,487
สินทรัพย์ดำเนินงานเพิ่มขึ้น				
ลูกหนี้การค้าและลูกหนี้อื่น	(3,945,502)	(43,968,227)	(4,034,419)	(43,968,227)
สินค้าคงเหลือ	(918,634)	(19,513,904)	(794,633)	(19,513,904)
สินทรัพย์หมุนเวียนอื่น	(270,106)	(698,301)	(267,894)	(698,405)
สินทรัพย์ไม่หมุนเวียนอื่น	(423,450)	(7,561)	(402,304)	(1,600)
หนี้สินดำเนินงานเพิ่มขึ้น (ลดลง)				
เจ้าหนี้การค้าและเจ้าหนี้อื่น	7,080,230	16,639,937	7,102,391	16,614,062
หนี้สินหมุนเวียนอื่น	(1,072,818)	2,712,051	(1,072,855)	2,715,025
เงินสดจ่ายผลประโยชน์ระยะยาวแก่พนักงานที่เกษียณอายุ	(175,109)	-	(175,109)	-
เงินสดจากกิจกรรมดำเนินงาน	58,991,317	11,182,269	59,102,844	11,385,438
ดอกเบี้ยรับ	433,895	413,679	418,706	398,268
จ่ายภาษีเงินได้	(11,864,505)	(7,805,630)	(11,858,069)	(7,805,630)
เงินสดสุทธิจากกิจกรรมดำเนินงาน	47,560,707	3,790,318	47,663,481	3,978,076

หมายเหตุ ประกอบงบการเงินเป็นส่วนหนึ่งของงบการเงินนี้

บริษัท ไอที กรีน จำกัด (มหาชน) และบริษัทย่อย

งบกระแสเงินสด(ต่อ)

สำหรับปีสิ้นสุดวันที่ 31 ธันวาคม 2560

(หน่วย: บาท)

	งบการเงินรวม		งบการเงินเฉพาะกิจการ	
	2560	2559	2560	2559
กระแสเงินสดจากกิจกรรมลงทุน				
เงินสดจ่ายเพื่อซื้อเงินลงทุนในบริษัทย่อย	-	-	-	(4,089,988)
เงินสดจ่ายแก่ผู้ถือหุ้นเดิมของบริษัทย่อย	-	(4,089,988)	-	-
เงินสดจ่ายเพื่อซื้อเงินลงทุนในบริษัทร่วม	-	(1,250,000)	-	(1,250,000)
เงินฝากสถาบันการเงินที่มีภาวะค่าประกันลดลง (เพิ่มขึ้น)	(5,000,000)	6,000,000	(5,000,000)	6,000,000
เงินสดจ่ายสำหรับเงินให้กู้ยืมระยะสั้นแก่กิจการที่เกี่ยวข้องกัน	-	(3,000,000)	-	(3,000,000)
เงินสดรับจากเงินให้กู้ยืมระยะสั้นแก่กิจการที่เกี่ยวข้องกัน	3,000,000	-	3,000,000	-
เงินสดจ่ายเพื่อซื้ออุปกรณ์	(7,419,197)	(10,100,776)	(7,414,547)	(10,100,776)
เงินสดจ่ายเพื่อซื้อสินทรัพย์ไม่มีตัวตน	(1,086,082)	(2,278,850)	(1,086,082)	(2,278,850)
เงินสดรับจากการจำหน่ายอุปกรณ์	88,868	541,680	88,868	541,680
ดอกเบี้ยรับ	112,438	75,205	112,438	75,205
เงินสดสุทธิใช้ไปในกิจกรรมลงทุน	(10,303,973)	(14,102,729)	(10,299,323)	(14,102,729)

บริษัท ไอที กรีน จำกัด (มหาชน) และบริษัทย่อย

งบกระแสเงินสด(ต่อ)

สำหรับปีสิ้นสุดวันที่ 31 ธันวาคม 2560

(หน่วย: บาท)

	งบการเงินรวม		งบการเงินเฉพาะกิจการ	
	2560	2559	2560	2559
กระแสเงินสดจากกิจกรรมจัดหาเงิน				
เงินกู้ยืมระยะสั้นจากสถาบันการเงินและ				
เจ้าหน้าที่รัฐที่เพิ่มขึ้น (ลดลง)	(22,751,281)	29,091,344	(22,751,281)	29,091,344
เงินสดจ่ายหนี้สินภายใต้สัญญาเช่าทางการเงิน	(564,662)	(225,696)	(564,661)	(225,696)
เงินปันผลจ่าย	(10,000,000)	(25,000,000)	(10,000,000)	(25,000,000)
ดอกเบี้ยจ่าย	(3,814,704)	(3,622,908)	(3,814,704)	(3,622,908)
เงินสดสุทธิจาก (ใช้ไปใน) กิจกรรมจัดหาเงิน	(37,130,647)	242,740	(37,130,646)	242,740
เงินสดและรายการเทียบเท่าเงินสดเพิ่มขึ้น (ลดลง) สุทธิ	126,087	(10,069,671)	233,512	(9,881,913)
เงินสดและรายการเทียบเท่าเงินสดต้นปี	25,682,974	35,752,645	21,530,510	31,412,423
เงินสดและรายการเทียบเท่าเงินสดปลายปี (หมายเหตุ 7)	25,809,061	25,682,974	21,764,022	21,530,510
	-	-	-	-
ข้อมูลกระแสเงินสดเปิดเผยเพิ่มเติม				
รายการที่ไม่ใช่เงินสดประกอบด้วย				
ซื้อทรัพย์สินตามสัญญาเช่าการเงิน	414,953	224,610	414,953	224,610
ขาดทุนจากการประมาณตามหลักคณิตศาสตร์ประกันภัย				
- สุทธิจากผลกระทบของภาษีเงินได้	-	647,161	-	647,161

หมายเหตุประกอบงบการเงินเป็นส่วนหนึ่งของงบการเงินนี้

บริษัท ไอที กรีน จำกัด (มหาชน) และบริษัทย่อย

หมายเหตุประกอบงบการเงินรวม

สำหรับปีสิ้นสุดวันที่ 31 ธันวาคม 2560

1. ข้อมูลทั่วไป

บริษัท ไอที กรีน จำกัด (มหาชน) (“บริษัทฯ”) เป็นบริษัทมหาชนซึ่งจัดตั้งและมีภูมิลำเนาในประเทศไทย โดยมีบริษัท อินเทอร์เน็ตประเทศไทย จำกัด (มหาชน) ซึ่งเป็นบริษัทที่จดทะเบียนจัดตั้งในประเทศไทยเป็นบริษัทใหญ่ บริษัทฯดำเนินธุรกิจหลักในการจำหน่ายระบบสารสนเทศไอที ระบบสารสนเทศเครือข่ายและระบบสารสนเทศโทรคมนาคม ที่อยู่ตามที่ตั้งจดทะเบียนของบริษัทฯอยู่ที่เลขที่ 23/87-89 ซอยศูนย์วิจัย ถนนพระราม 9 แขวงบางกะปิ เขตห้วยขวาง กรุงเทพมหานคร

2. เกณฑ์ในการจัดทำงบการเงิน

2.1 งบการเงินนี้จัดทำขึ้นตามมาตรฐานการรายงานทางการเงินที่กำหนดในพระราชบัญญัติวิชาชีพบัญชี พ.ศ. 2547 โดยแสดงรายการในงบการเงินตามข้อกำหนดในประกาศกรมพัฒนาธุรกิจการค้าลงวันที่ 11 ตุลาคม 2559 ออกตามความในพระราชบัญญัติการบัญชี พ.ศ. 2543

งบการเงินฉบับภาษาไทยเป็นงบการเงินฉบับที่บริษัทฯใช้เป็นทางการตามกฎหมาย งบการเงินฉบับภาษาอังกฤษแปลจากงบการเงินฉบับภาษาไทยนี้

งบการเงินนี้ได้จัดทำขึ้นโดยใช้เกณฑ์ราคาทุนเดิมเว้นแต่จะได้เปิดเผยเป็นอย่างอื่นในนโยบายการบัญชี

2.2 การรวมธุรกิจภายใต้การควบคุมเดียวกัน

การลงทุนในหุ้นสามัญของบริษัท เอช อาร์ ซี พี จำกัด

เมื่อวันที่ 1 มีนาคม 2559 บริษัทฯซื้อเงินลงทุนในหุ้นสามัญของบริษัท เอช อาร์ ซี พี จำกัด จำนวน 1 ล้านหุ้น คิดเป็นมูลค่าเงินลงทุนรวม 4.09 ล้านบาท คิดเป็นอัตราร้อยละ 100 ของทุนของบริษัทดังกล่าวจากบริษัทใหญ่และกลุ่มบุคคลธรรมดาซึ่งเป็นผู้ถือหุ้นเดิมของบริษัทดังกล่าว การเข้าลงทุนครั้งนี้ถือเป็นการรวมธุรกิจภายใต้การควบคุมเดียวกัน

มูลค่าสุทธิตามบัญชีของสินทรัพย์และหนี้สิน ณ วันซื้อ (29 กุมภาพันธ์ 2559) และเงินสดจ่ายเพื่อซื้อเงินลงทุนในบริษัทย่อยดังกล่าวแสดงได้ดังนี้

(หน่วย:พันบาท)

เงินสดจ่ายเพื่อซื้อเงินลงทุนในบริษัทย่อย	4,090
มูลค่าสุทธิตามบัญชีของสินทรัพย์และหนี้สิน ณ วันซื้อ	
เงินสดและรายการเทียบเท่าเงินสด	4,337
อุปกรณ์	9
สินทรัพย์อื่น	6
เจ้าหนี้การค้าและเจ้าหนี้อื่น	(262)
รวมสินทรัพย์สุทธิของบริษัทย่อย	4,090
ส่วนเกินทุนจากการรวมธุรกิจภายใต้การควบคุมเดียวกัน	-

2.3 งบการเงินรวมนี้ได้จัดทำขึ้นโดยรวมงบการเงินของบริษัท ไอที กรีน จำกัด (มหาชน) (ซึ่งต่อไปนี้จะเรียกว่า “บริษัทฯ”) และบริษัทย่อย (ซึ่งต่อไปนี้จะเรียกว่า “บริษัทย่อย”) ดังต่อไปนี้

ชื่อบริษัท	ลักษณะธุรกิจ	จัดตั้งขึ้นใน ประเทศ	อัตราร้อยละ	
			ของการถือหุ้น	
			2560	2559
			ร้อยละ	ร้อยละ
บริษัท เอช อาร์ ซี พี จำกัด	จำหน่ายและติดตั้งระบบสารสนเทศ ไอที ระบบสารสนเทศเครือข่าย และ ระบบสารสนเทศโทรคมนาคม	ไทย	100	100

- ก) บริษัทฯจะถือว่ามีการควบคุมกิจการที่เข้าไปลงทุนหรือบริษัทย่อยได้ หากบริษัทฯมีสิทธิได้รับหรือมีส่วนได้เสียในผลตอบแทนของกิจการที่เข้าไปลงทุน และสามารถใช้อำนาจในการสั่งการกิจกรรมที่ส่งผลกระทบต่ออย่างมีนัยสำคัญต่อจำนวนเงินผลตอบแทนนั้นได้
- ข) บริษัทฯนำงบการเงินของบริษัทย่อยมารวมในการจัดทำงบการเงินรวมตั้งแต่วันที่บริษัทฯมีอำนาจในการควบคุมบริษัทย่อยจนถึงวันที่บริษัทฯสิ้นสุดการควบคุมบริษัทย่อยนั้น
- ค) งบการเงินของบริษัทย่อยได้จัดทำขึ้นโดยใช้นโยบายการบัญชีที่สำคัญเช่นเดียวกันกับของบริษัทฯ

ง) ยอดคงค้างระหว่างบริษัทฯและบริษัทย่อย รายการค้าระหว่างกันที่มีสาระสำคัญได้ถูกตัดออกจากงบการเงินรวมนี้แล้ว

2.4 บริษัทฯจัดทำงบการเงินเฉพาะกิจการ โดยแสดงเงินลงทุนในบริษัทย่อยและบริษัทร่วมตามวิธี ราคาทุน

3. มาตรฐานการรายงานทางการเงินใหม่

ก. มาตรฐานการรายงานทางการเงินที่เริ่มมีผลบังคับใช้ในปีปัจจุบัน

ในระหว่างปี บริษัทฯและบริษัทย่อยได้นำมาตรฐานการรายงานทางการเงินและการตีความมาตรฐานการรายงานทางการเงินฉบับปรับปรุง (ปรับปรุง 2559) รวมถึงแนวปฏิบัติทางบัญชีฉบับใหม่ ซึ่งมีผลบังคับใช้สำหรับงบการเงินที่มีรอบระยะเวลาบัญชีที่เริ่มในหรือหลังวันที่ 1 มกราคม 2560 มาถือปฏิบัติ มาตรฐานการรายงานทางการเงินดังกล่าวได้รับการปรับปรุงหรือจัดให้มีขึ้นเพื่อให้มีเนื้อหาเท่าเทียมกับมาตรฐานการรายงานทางการเงินระหว่างประเทศ โดยส่วนใหญ่เป็นการปรับปรุงถ้อยคำและคำศัพท์ การตีความและการให้แนวปฏิบัติทางบัญชีกับผู้ใช้มาตรฐาน การนำมาตรฐานการรายงานทางการเงินดังกล่าวมาถือปฏิบัตินี้ไม่มีผลกระทบอย่างเป็นทางการเป็นสาระสำคัญต่องบการเงินของบริษัทฯและบริษัทย่อย

ข. มาตรฐานการรายงานทางการเงินที่จะมีผลบังคับใช้ในอนาคต

ในระหว่างปีปัจจุบัน สภาวิชาชีพบัญชีได้ประกาศใช้มาตรฐานการรายงานทางการเงินและการตีความมาตรฐานการรายงานทางการเงินฉบับปรับปรุง (ปรับปรุง 2560) จำนวนหลายฉบับ ซึ่งมีผลบังคับใช้สำหรับงบการเงินที่มีรอบระยะเวลาบัญชีที่เริ่มในหรือหลังวันที่ 1 มกราคม 2561 มาตรฐานการรายงานทางการเงินดังกล่าวได้รับการปรับปรุงหรือจัดให้มีขึ้นเพื่อให้มีเนื้อหาเท่าเทียมกับมาตรฐานการรายงานทางการเงินระหว่างประเทศ โดยส่วนใหญ่เป็นการปรับปรุงและอธิบายให้ชัดเจนเกี่ยวกับการเปิดเผยข้อมูลในหมายเหตุประกอบงบการเงิน

ฝ่ายบริหารของบริษัทฯและบริษัทย่อยเชื่อว่ามาตรฐานการรายงานทางการเงินฉบับปรับปรุง จะไม่มีผลกระทบอย่างเป็นทางการเป็นสาระสำคัญต่องบการเงินเมื่อนำมาถือปฏิบัติ

4. นโยบายการบัญชีที่สำคัญ

4.1 การรับรู้รายได้

ขายสินค้า

รายได้จากการขายสินค้ารับรู้เมื่อบริษัทฯได้โอนความเสี่ยงและผลตอบแทนที่เป็นสาระสำคัญของความเป็นเจ้าของสินค้าให้กับผู้ซื้อแล้ว รายได้จากการขายแสดงมูลค่าตามราคาในใบกำกับสินค้าโดยไม่รวมภาษีมูลค่าเพิ่ม สำหรับสินค้าที่ได้ส่งมอบหลังจากหักส่วนลดแล้ว

รายได้จากการขายสินค้าโดยมีเงื่อนไขการติดตั้งและตรวจสอบ บริษัทฯจะรับรู้รายได้หาก ผู้ซื้อยอมรับสินค้าเมื่อการติดตั้งและสินค้าได้ผ่านการตรวจสอบแล้ว

ดอกเบี้ยยรับ

ดอกเบี้ยยถือเป็นรายได้ตามเกณฑ์คงค้างโดยคำนึงถึงอัตราผลตอบแทนที่แท้จริง

4.2 เงินสดและรายการเทียบเท่าเงินสด

เงินสดและรายการเทียบเท่าเงินสดหมายถึง เงินสดและเงินฝากธนาคาร และเงินลงทุนระยะสั้นที่มีสภาพคล่องสูง ซึ่งถึงกำหนดจ่ายคืนภายในระยะเวลาไม่เกิน 3 เดือนนับจากวันที่ได้มาและไม่มีข้อจำกัดในการเบิกใช้

4.3 ลูกหนี้การค้าและลูกหนี้อื่น

ลูกหนี้การค้าและลูกหนี้อื่นแสดงตามมูลค่าสุทธิที่จะได้รับ บริษัทฯและบริษัทย่อยบันทึกค่าเผื่อนี้สงสัยจะสูญสำหรับผลขาดทุนโดยประมาณที่อาจเกิดขึ้นจากการเก็บเงินลูกหนี้ไม่ได้ ซึ่งโดยทั่วไปพิจารณาจากประสบการณ์การเก็บเงินและการวิเคราะห์อายุหนี้

4.4 สินค้าคงเหลือ

สินค้าคงเหลือแสดงมูลค่าตามราคาทุนโดยวิธีเข้าก่อนออกก่อนและวิธีราคาทุนแบบเฉพาะเจาะจงหรือมูลค่าสุทธิที่จะได้รับแล้วแต่ราคาใดจะต่ำกว่า

4.5 เงินลงทุน

ก) เงินลงทุนในบริษัทร่วมที่แสดงอยู่ในงบการเงินรวมแสดงมูลค่าตามวิธีส่วนได้เสีย

ข) เงินลงทุนในบริษัทย่อยและบริษัทร่วมที่แสดงอยู่ในงบการเงินเฉพาะกิจการแสดงมูลค่าตามวิธีราคาทุนสุทธิจากค่าเผื่อการด้อยค่า (ถ้ามี)

บริษัทฯ ใช้วิธีถัวเฉลี่ยถ่วงน้ำหนักในการคำนวณต้นทุนของเงินลงทุน

4.6 ส่วนปรับปรุงอาคารเช่าและอุปกรณ์ และค่าเสื่อมราคา

ส่วนปรับปรุงอาคารเช่าและอุปกรณ์แสดงตามราคาทุนหลังหักค่าเสื่อมราคาสะสม และค่าเผื่อการ ด้อยค่าของสินทรัพย์ (ถ้ามี)

ค่าเสื่อมราคาส่งปรับปรุงอาคารเช่าและอุปกรณ์คำนวณจากราคาทุนโดยวิธีเส้นตรงตามอายุการให้ประโยชน์โดยประมาณดังต่อไปนี้

ส่วนปรับปรุงอาคารเช่า	5	ปี
เครื่องตกแต่งและติดตั้ง	5	ปี
อุปกรณ์สำนักงาน	3 และ 5	ปี

ค่าเสื่อมราคารวมอยู่ในการคำนวณผลการดำเนินงาน

4.7 สินทรัพย์ไม่มีตัวตน

สินทรัพย์ไม่มีตัวตนแสดงมูลค่าตามราคาทุนหักค่าตัดจำหน่ายสะสมและค่าเผื่อการด้อยค่าสะสม (ถ้ามี) ของสินทรัพย์นั้น

บริษัทฯ และบริษัทย่อยตัดจำหน่ายสินทรัพย์ไม่มีตัวตนที่มีอายุการให้ประโยชน์จำกัดอย่างมีระบบตลอดอายุการให้ประโยชน์เชิงเศรษฐกิจของสินทรัพย์นั้น และจะประเมินการด้อยค่าของสินทรัพย์ดังกล่าวเมื่อมีข้อบ่งชี้ว่าสินทรัพย์นั้นเกิดการด้อยค่า บริษัทฯ และบริษัทย่อยจะทบทวนระยะเวลาการตัดจำหน่ายและวิธีการตัดจำหน่ายของสินทรัพย์ไม่มีตัวตนดังกล่าวทุกสิ้นปีเป็นอย่างน้อย ค่าตัดจำหน่ายรับรู้เป็นค่าใช้จ่ายในส่วนของกำไรหรือขาดทุน

ลิขสิทธิ์โปรแกรมสำเร็จรูปมีอายุการให้ประโยชน์ 3 และ 5 ปี

4.8 รายการธุรกิจกับบุคคลหรือกิจการที่เกี่ยวข้องกัน

บุคคลหรือกิจการที่เกี่ยวข้องกันกับบริษัทฯ หมายถึง บุคคลหรือกิจการที่มีอำนาจควบคุมบริษัทฯ หรือถูกบริษัทฯ ควบคุมไม่ว่าจะเป็นโดยทางตรงหรือทางอ้อม หรืออยู่ภายใต้การควบคุมเดียวกันกับบริษัทฯ

นอกจากนี้ บุคคลหรือกิจการที่เกี่ยวข้องกันยังหมายรวมถึงบริษัทร่วม และบุคคลหรือกิจการที่มีสิทธิออกเสียงโดยทางตรงหรือทางอ้อมซึ่งทำให้มีอิทธิพลอย่างเป็นทางการที่สำคัญต่อบริษัทฯ ผู้บริหารสำคัญ กรรมการหรือพนักงานของบริษัทฯ ที่มีอำนาจในการวางแผนและควบคุมการดำเนินงานของบริษัทฯ

4.9 เงินตราต่างประเทศ

บริษัทฯ แสดงงบการเงินรวมและงบการเงินเฉพาะกิจการเป็นสกุลเงินบาท ซึ่งเป็นสกุลเงินที่ใช้ในการดำเนินงานของบริษัทฯ รายการต่าง ๆ ของแต่ละกิจการที่รวมอยู่ในงบการเงินรวมวัดมูลค่าด้วยสกุลเงินที่ใช้ในการดำเนินงานของแต่ละกิจการนั้น

รายการที่เป็นเงินตราต่างประเทศแปลงค่าเป็นเงินบาทโดยใช้อัตราแลกเปลี่ยน ณ วันที่ที่เกิดรายการ สินทรัพย์และหนี้สินที่เป็นตัวเงินที่ซึ่งอยู่ในสกุลเงินตราต่างประเทศได้แปลงค่าเป็นเงินบาทโดยใช้อัตราแลกเปลี่ยน ณ วันสิ้นรอบระยะเวลารายงาน

กำไรและขาดทุนที่เกิดจากการเปลี่ยนแปลงในอัตราแลกเปลี่ยนได้รวมอยู่ในการคำนวณผลการดำเนินงาน

4.10 ผลประโยชน์พนักงาน

ผลประโยชน์ระยะสั้นของพนักงาน

บริษัทฯ และบริษัทย่อยรับรู้เงินเดือน ค่าจ้าง โบนัส และเงินสมทบกองทุนประกันสังคมเป็นค่าใช้จ่ายเมื่อเกิดรายการ

ผลประโยชน์หลังจากออกจากงานของพนักงาน

โครงการสมทบเงิน

บริษัทฯ และบริษัทย่อยและพนักงานได้ร่วมกันจัดตั้งกองทุนสำรองเลี้ยงชีพ ซึ่งประกอบด้วยเงินที่พนักงานจ่ายสะสมและเงินที่บริษัทฯ จ่ายสมทบให้เป็นรายเดือน สิทธิประโยชน์ของกองทุนสำรองเลี้ยงชีพได้แยกออกจากสินทรัพย์ของบริษัทฯ และบริษัทย่อย เงินที่บริษัทฯ และบริษัทย่อยจ่ายสมทบกองทุนสำรองเลี้ยงชีพบันทึกเป็นค่าใช้จ่ายในปีที่เกิดรายการ

โครงการผลประโยชน์หลังจากออกจากงาน

บริษัทฯ และบริษัทย่อยมีภาระสำหรับเงินชดเชยที่ต้องจ่ายให้แก่พนักงานเมื่อออกจากงานตามกฎหมายแรงงาน ซึ่งบริษัทฯ และบริษัทย่อยถือว่าเงินชดเชยดังกล่าวเป็นโครงการผลประโยชน์หลังจากออกจากงานสำหรับพนักงาน

บริษัทฯ และบริษัทย่อยคำนวณหนี้สินตามโครงการผลประโยชน์หลังจากออกจากงานของพนักงาน โดยใช้วิธีคิดลดแต่หน่วยที่ประมาณการไว้ (Projected Unit Credit Method) โดยผู้เชี่ยวชาญอิสระได้ทำการประเมินภาระผูกพันดังกล่าวตามหลักคณิตศาสตร์ประกันภัย

ผลกำไรหรือขาดทุนจากการประมาณการตามหลักคณิตศาสตร์ประกันภัย สำหรับโครงการผลประโยชน์หลังจากออกจากงานของพนักงานจะรับรู้ทันทีในกำไรขาดทุนเบ็ดเสร็จอื่น

4.11 ประเมินการหนี้สิน

บริษัทฯ และบริษัทย่อยจะบันทึกประมาณการหนี้สินไว้ในบัญชีเมื่อภาระผูกพันซึ่งเป็นผลมาจากเหตุการณ์ในอดีตได้เกิดขึ้นแล้ว และมีความเป็นไปได้ค่อนข้างแน่นอนว่าบริษัทฯ และบริษัทย่อยจะเสียทรัพยากรเชิงเศรษฐกิจไปเพื่อปลดปล่อยภาระผูกพันนั้น และบริษัทฯ และบริษัทย่อยสามารถประมาณมูลค่าภาระผูกพันนั้นได้อย่างน่าเชื่อถือ

4.12 ภาษีเงินได้

ภาษีเงินได้ประกอบด้วยภาษีเงินได้ปัจจุบันและภาษีเงินได้รอการตัดบัญชี

ภาษีเงินได้ปัจจุบัน

บริษัทฯ และบริษัทย่อยบันทึกภาษีเงินได้ปัจจุบันตามจำนวนที่คาดว่าจะจ่ายให้กับหน่วยงานจัดเก็บภาษีของรัฐ โดยคำนวณจากกำไรทางภาษีตามหลักเกณฑ์ที่กำหนดในกฎหมายภาษีอากร

ภาษีเงินได้รอการตัดบัญชี

บริษัทฯ และบริษัทย่อยบันทึกภาษีเงินได้รอการตัดบัญชีของผลแตกต่างชั่วคราวระหว่างราคาตามบัญชีของสินทรัพย์และหนี้สิน ณ วันสิ้นรอบระยะเวลารายงานกับฐานภาษีของสินทรัพย์และหนี้สินที่เกี่ยวข้องนั้น โดยใช้อัตราภาษีที่มีผลบังคับใช้ ณ วันสิ้นรอบระยะเวลารายงาน

บริษัทฯ และบริษัทย่อยรับรู้หนี้สินภาษีเงินได้รอการตัดบัญชีของผลแตกต่างชั่วคราวที่ต้องเสียภาษีทุกรายการ แต่รับรู้สินทรัพย์ภาษีเงินได้รอการตัดบัญชีสำหรับผลแตกต่างชั่วคราวที่ใช้หักภาษี รวมทั้งผลขาดทุนทางภาษีที่ยังไม่ได้ใช้ในจำนวนเท่าที่มีความเป็นไปได้ค่อนข้างแน่ที่บริษัทฯ และบริษัทย่อยจะมีกำไรทางภาษีในอนาคตเพียงพอที่จะใช้ประโยชน์จากผลแตกต่างชั่วคราวที่ใช้หักภาษีและผลขาดทุนทางภาษีที่ยังไม่ได้ใช้นั้น

บริษัทฯ และบริษัทย่อยจะทบทวนมูลค่าตามบัญชีของสินทรัพย์ภาษีเงินได้รอการตัดบัญชีทุกสิ้นรอบระยะเวลา รายงานและจะทำการปรับลดมูลค่าตามบัญชีดังกล่าว หากมีความเป็นไปได้ค่อนข้างแน่ที่บริษัทฯ และบริษัทย่อย จะไม่มีกำไรทางภาษีเพียงพอต่อการนำสินทรัพย์ภาษีเงินได้รอการตัดบัญชีทั้งหมดหรือบางส่วนมาใช้ประโยชน์

บริษัทฯ และบริษัทย่อยจะบันทึกภาษีเงินได้รอการตัดบัญชีโดยตรงไปยังส่วนของผู้ถือหุ้นหากภาษีที่เกิดขึ้นเกี่ยวข้องกับรายการที่ได้บันทึกโดยตรงไปยังส่วนของผู้ถือหุ้น

5. การใช้ดุลยพินิจและประมาณการทางบัญชีที่สำคัญ

ในการจัดทำงบการเงินตามมาตรฐานการรายงานทางการเงิน ฝ่ายบริหารจำเป็นต้องใช้ดุลยพินิจและการประมาณการในเรื่องที่มีความไม่แน่นอนเสมอ การใช้ดุลยพินิจและการประมาณการดังกล่าวนี้ส่งผลกระทบต่อจำนวนเงินที่แสดงในงบการเงินและต่อข้อมูลที่แสดงในหมายเหตุประกอบงบการเงิน ผลที่เกิดขึ้นจริงอาจแตกต่างไปจากจำนวนที่ประมาณการไว้ การใช้ดุลยพินิจและการประมาณการที่สำคัญมีดังนี้

สัญญาเช่า

ในการพิจารณาประเภทของสัญญาเช่าว่าเป็นสัญญาเช่าดำเนินงานหรือสัญญาเช่าทางการเงิน ฝ่ายบริหารได้ใช้ดุลยพินิจในการประเมินเงื่อนไขและรายละเอียดของสัญญาเพื่อพิจารณาว่า บริษัทฯ และบริษัทย่อยได้โอนหรือรับโอนความเสี่ยงและผลประโยชน์ในสินทรัพย์ที่เช่าดังกล่าวแล้วหรือไม่

ค่าเผื่อหนี้สงสัยจะสูญของลูกหนี้

ในการประมาณค่าเผื่อหนี้สงสัยจะสูญของลูกหนี้ ฝ่ายบริหารจำเป็นต้องใช้ดุลยพินิจในการประมาณการผลขาดทุนที่คาดว่าจะเกิดขึ้นจากลูกหนี้แต่ละราย โดยคำนึงถึงประสบการณ์การเก็บเงินในอดีต อายุของหนี้ที่ค้างค้างและสถานะเศรษฐกิจที่เป็นอยู่ในขณะนั้น

ค่าเผื่อการลดมูลค่าสินค้าคงเหลือ

ในการประมาณค่าเผื่อการลดมูลค่าสินค้าคงเหลือ ฝ่ายบริหารจำเป็นต้องใช้ดุลยพินิจในการประมาณการผลขาดทุนที่คาดว่าจะเกิดขึ้นจากสินค้าคงเหลือ แต่ละรายการ โดยคำนึงถึงการวิเคราะห์มูลค่ายุติธรรมของสินทรัพย์ที่คาดว่าจะขายได้ การใช้ประมาณการจากข้อมูลสถิติการขายในอดีต อายุของสินทรัพย์หรือการขายคงค้างและสถานะเศรษฐกิจที่เป็นอยู่ในขณะนั้น

ส่วนปรับปรุงอาคารเช่าและอุปกรณ์ และค่าเสื่อมราคา

ในการคำนวณค่าเสื่อมราคาของส่วนปรับปรุงอาคารเช่าและอุปกรณ์ ฝ่ายบริหารจำเป็นต้องประมาณอายุการให้ประโยชน์และมูลค่าคงเหลือเมื่อเลิกใช้งานของส่วนปรับปรุงอาคารเช่าและอุปกรณ์ และต้องทบทวนอายุการให้ประโยชน์และมูลค่าคงเหลือใหม่หากมีการเปลี่ยนแปลงเกิดขึ้น

นอกจากนี้ฝ่ายบริหารจำเป็นต้องสอบทานการด้อยค่าของส่วนปรับปรุงอาคารเช่าและอุปกรณ์ในแต่ละช่วงเวลา และบันทึกขาดทุนจากการด้อยค่าหากคาดว่ามูลค่าที่คาดว่าจะได้รับคืนต่ำกว่ามูลค่าตามบัญชีของสินทรัพย์นั้น ในการนี้ฝ่ายบริหารจำเป็นต้องใช้ดุลยพินิจที่เกี่ยวข้องกับการคาดการณ์รายได้และค่าใช้จ่ายในอนาคตซึ่งเกี่ยวข้องกับสินทรัพย์นั้น

สินทรัพย์ภาษีเงินได้รอการตัดบัญชี

บริษัทฯ และบริษัทย่อยจะรับรู้สินทรัพย์ภาษีเงินได้รอการตัดบัญชีสำหรับผลแตกต่างชั่วคราวที่ใช้หักภาษีและขาดทุนทางภาษีที่ไม่ได้ใช้เมื่อมีความเป็นไปได้ค่อนข้างแน่ที่บริษัทฯ และบริษัทย่อยจะมีกำไรทางภาษีในอนาคตเพียงพอที่จะใช้ประโยชน์จากผลแตกต่างชั่วคราวและขาดทุนนั้น ในการนี้ฝ่ายบริหารจำเป็นต้องประมาณการว่าบริษัทฯ และบริษัทย่อยควรรับรู้จำนวนสินทรัพย์ภาษีเงินได้รอการตัดบัญชีเป็นจำนวนเท่าใด โดยพิจารณาถึงจำนวนกำไรทางภาษีที่คาดว่าจะเกิดในอนาคตในแต่ละช่วงเวลา

ผลประโยชน์หลังออกจากงานของพนักงานตามโครงการผลประโยชน์

หนี้สินตามโครงการผลประโยชน์หลังออกจากงานของพนักงาน ประมาณขึ้นตามหลักคณิตศาสตร์ประกันภัย ซึ่งต้องอาศัยข้อสมมติฐานต่าง ๆ ในการประมาณการนั้น เช่น อัตราคิดลด อัตราการขึ้นเงินเดือนในอนาคต อัตราภาระ และอัตราการเปลี่ยนแปลงในจำนวนพนักงาน เป็นต้น

6. รายการธุรกิจกับกิจการที่เกี่ยวข้องกัน

ลักษณะความสัมพันธ์ระหว่างบริษัทกับกิจการที่เกี่ยวข้องกันสามารถสรุปได้ดังนี้

ชื่อกิจการที่เกี่ยวข้องกัน	ความสัมพันธ์กับบริษัทฯ
บริษัท อินเทอร์เน็ตเนชั่นแนล รีเสิร์ช คอร์ปอเรชั่น จำกัด (มหาชน)	บริษัทใหญ่
บริษัท อินเทลลิเจ้นท์ เอ็นเตอร์ไพรส์ คอมพิวติง จำกัด	บริษัทย่อยของบริษัทใหญ่
บริษัท ทีวี. เทเลคอม จำกัด	บริษัทย่อยของบริษัทใหญ่
บริษัท ไออาร์ซีพี คลาวด์ เซอร์วิส จำกัด	บริษัทย่อยของบริษัทใหญ่
บริษัท สิงห์คอม อินเทอร์เน็ต กรุ๊ป จำกัด	บริษัทย่อยของบริษัทใหญ่
บริษัท เอช อาร์ ซี พี จำกัด	บริษัทย่อยตั้งแต่วันที่ 1 มีนาคม 2559
บริษัท คลีน แพลนนิ่ง จำกัด	บริษัทร่วม

ในระหว่างปี บริษัทฯและบริษัทย่อยมีรายการธุรกิจที่สำคัญกับบุคคลหรือกิจการที่เกี่ยวข้องกัน รายการธุรกิจดังกล่าวเป็นไปตามเงื่อนไขทางการค้าและเกณฑ์ตามที่ตกลงกันระหว่างบริษัทฯและบริษัทย่อยหรือกิจการที่เกี่ยวข้องกันเหล่านั้น ซึ่งเป็นไปตามปกติธุรกิจโดยสามารถสรุปได้ดังนี้

(หน่วย: พันบาท)

	งบการเงินรวม		งบการเงินเฉพาะกิจการ		นโยบายการกำหนดราคา
	2560	2559	2560	2559	
รายการธุรกิจกับบริษัทใหญ่					
รายได้จากการขาย	8,441	8,504	8,441	8,504	ตามที่ตกลงร่วมกัน
รายได้อื่น	111	-	111	-	ตามที่ตกลงร่วมกัน
ดอกเบี้ยรับ	-	5	-	5	ตามสัญญาที่ตกลงร่วมกัน
ค่าบริหารจัดการ	75	780	75	780	ตามที่ตกลงร่วมกัน
ค่าบริการส่วนกลาง	761	681	761	681	ตามที่ตกลงร่วมกัน
เงินปันผลจ่าย	9,114	22,784	9,114	22,784	ตามที่ประกาศจ่าย
รายการธุรกิจกับบริษัทย่อย					
(ตัดออกจากงบการเงินรวมแล้ว)					
รายได้จากการขาย	-	-	1,445	105	ตามที่ตกลงร่วมกัน
รายได้จากการขายและบริการพร้อมติดตั้ง	-	-	-	52	ตามที่ตกลงร่วมกัน
รายการธุรกิจกับกิจการที่เกี่ยวข้องกัน					
รายได้จากการขาย	-	131	-	131	ตามที่ตกลงร่วมกัน
รายได้ค่าธรรมเนียมค่าประกัน					
ธนาคาร	236	236	236	236	ตามที่ตกลงร่วมกัน
ดอกเบี้ยรับ	129	182	129	182	ตามสัญญาที่ตกลงร่วมกัน

ยอดคงค้างระหว่างบริษัทฯ บริษัทย่อยและกิจการที่เกี่ยวข้องกัน ณ วันที่ 31 ธันวาคม 2560 และ 2559 มีรายละเอียดดังนี้

(หน่วย: ล้านบาท)

	งบการเงินรวม		งบการเงินเฉพาะกิจการ	
	2560	2559	2560	2559
ลูกหนี้การค้าและลูกหนี้อื่น				
(หมายเหตุ 8)				
บริษัทใหญ่	3,541	392	3,541	392
กิจการที่เกี่ยวข้องกัน	-	365	503	365
รวม	3,541	757	4,044	757
เจ้าหนี้อื่น (หมายเหตุ 17)				
บริษัทใหญ่	161	188	161	188
รวม	161	188	161	188

เงินให้กู้ยืมระยะสั้นแก่กิจการที่เกี่ยวข้องกัน

ยอดคงค้างของเงินให้กู้ยืมระยะสั้นระหว่างบริษัทฯ และกิจการที่เกี่ยวข้องกัน ณ วันที่ 31 ธันวาคม 2560 และ 2559 คิดอัตราดอกเบี้ยร้อยละ 12 ต่อปี และมีกำหนดชำระคืน 3 - 6 เดือน การเคลื่อนไหวของเงินให้กู้ยืมดังกล่าวมีรายละเอียด ดังนี้

(หน่วย: พันบาท)

	งบการเงินรวม/ งบการเงินเฉพาะกิจการ			
	ยอดคงเหลือ		ยอดคงเหลือ	
	ณ วันที่	ในระหว่างปี	ณ วันที่	
	31 ธันวาคม			31 ธันวาคม
เงินให้กู้ยืมระยะสั้น	2559	เพิ่มขึ้น	ลดลง	2560
บริษัท สิงห์คอม อินเทอร์เน็ต กรุ๊ป จำกัด	3,000	-	(3,000)	-
รวม	3,000	-	(3,000)	-

คำตอบแทนกรรมการและผู้บริหาร

ในระหว่างปีสิ้นสุดวันที่ 31 ธันวาคม 2560 และ 2559 บริษัทฯและบริษัทย่อยมีค่าใช้จ่ายผลประโยชน์พนักงานที่ให้แก่กรรมการและผู้บริหาร ดังต่อไปนี้

(หน่วย: พันบาท)

	งบการเงินรวม/ งบการเงินเฉพาะกิจการ	
	2560	2559
ผลประโยชน์ระยะสั้น	10,876	10,748
ผลประโยชน์หลังออกจากงาน	204	-
รวม	11,080	10,748

ภาวะคำประกันกับกิจการที่เกี่ยวข้องกัน

บริษัทฯมีภาวะจากการคำประกันให้กิจการที่เกี่ยวข้องกันตามที่กล่าวในหมายเหตุ 28.4

7. เงินสดและรายการเทียบเท่าเงินสด

(หน่วย: พันบาท)

	งบการเงินรวม		งบการเงินเฉพาะกิจการ	
	2560	2559	2560	2559
เงินสด	5	4	5	4
เงินฝากธนาคาร	25,804	25,679	21,759	21,527
รวม	25,809	25,683	21,764	21,531

ณ วันที่ 31 ธันวาคม 2560 เงินฝากออมทรัพย์และเงินฝากประจำมีอัตราดอกเบี้ยระหว่างร้อยละ 0.125 ถึง 1.00 ต่อปี (2559: ร้อยละ 0.125 ถึง 0.80 ต่อปี)

8. ลูกหนี้การค้าและลูกหนี้อื่น

(หน่วย: พันบาท)

	งบการเงินรวม	
	2560	2559
ลูกหนี้การค้า - กิจการที่เกี่ยวข้องกัน		
อายุหนี้คงค้างนับจากวันที่ถึงกำหนดชำระ		
ยังไม่ถึงกำหนดชำระ	1,686	211
ค้างชำระ		
ไม่เกิน 1 เดือน	1,855	74
1 - 2 เดือน	-	107
2 - 3 เดือน	-	-
3 - 6 เดือน	-	-
6 - 12 เดือน	-	-
เกิน 12 เดือนขึ้นไป	-	-
รวม	3,541	392
ลูกหนี้การค้า - กิจการที่ไม่เกี่ยวข้องกัน		
อายุหนี้คงค้างนับจากวันที่ถึงกำหนดชำระ		
ตัวเงินรับการค้า	8,567	18,039
ยังไม่ถึงกำหนดชำระ	75,935	68,322
ค้างชำระ		
ไม่เกิน 1 เดือน	23,832	19,400
1 - 2 เดือน	696	168
2 - 3 เดือน	51	2,118

3 - 6 เดือน	-	-
6 - 12 เดือน	17	-
เกิน 12 เดือนขึ้นไป	-	-
รวม	109,098	108,047
หัก: ค่าเผื่อหนี้สงสัยจะสูญ	-	(11)
รวมลูกหนี้การค้า - สุทธิ	112,639	108,428
ลูกหนี้อื่น		
ลูกหนี้อื่น - กิจการที่เกี่ยวข้องกัน	-	365
ลูกหนี้อื่น - กิจการที่ไม่เกี่ยวข้องกัน	91	95
รวมลูกหนี้อื่น	91	460
รวมลูกหนี้การค้าและลูกหนี้อื่น - สุทธิ	112,730	108,888

	งบการเงินเฉพาะกิจการ	
	2560	2559
ลูกหนี้การค้า - กิจการที่เกี่ยวข้องกัน		
อายุหนี้คงค้างนับจากวันที่ถึงกำหนดชำระ		
ยังไม่ถึงกำหนดชำระ	2,153	211
ค้างชำระ		
ไม่เกิน 1 เดือน	1,891	74
1 - 2 เดือน	-	107
2 - 3 เดือน	-	-
3 - 6 เดือน	-	-
6 - 12 เดือน	-	-
เกิน 12 เดือนขึ้นไป	-	-
รวม	4,044	392
ลูกหนี้การค้า - กิจการที่ไม่เกี่ยวข้องกัน		
อายุหนี้คงค้างนับจากวันที่ถึงกำหนดชำระ		
ตัวเงินรับการค้า	8,567	18,039
ยังไม่ถึงกำหนดชำระ	75,521	68,322
ค้างชำระ		
ไม่เกิน 1 เดือน	23,832	19,400
1 - 2 เดือน	696	168
2 - 3 เดือน	51	2,118
3 - 6 เดือน	-	-
6 - 12 เดือน	17	-
เกิน 12 เดือนขึ้นไป	-	-

รวม	108,684	108,047
หัก: ค่าเผื่อนี้สงสัยจะสูญ	-	(11)
รวมลูกหนี้การค้า - สุทธิ	112,728	108,428
ลูกหนี้อื่น		
ลูกหนี้อื่น - กิจการที่เกี่ยวข้องกัน	-	365
ลูกหนี้อื่น - กิจการที่ไม่เกี่ยวข้องกัน	91	95
รวมลูกหนี้อื่น	91	460
รวมลูกหนี้การค้าและลูกหนี้อื่น - สุทธิ	112,819	108,888

9. สินค้าคงเหลือ

(หน่วย: พันบาท)

	งบการเงินรวม					
	ราคาทุน		รายการปรับลดราคาทุนให้เป็นมูลค่าสุทธิที่จะได้รับ		สินค้าคงเหลือ - สุทธิ	
	2560	2559	2560	2559	2560	2559
สินค้าสำเร็จรูป	52,565	57,222	(14,335)	(9,011)	38,230	48,211
สินค้าระหว่างทาง	5,920	345	-	-	5,920	345
รวม	58,485	57,567	(14,335)	(9,011)	44,150	48,556

(หน่วย: พันบาท)

	งบการเงินเฉพาะกิจการ					
	ราคาทุน		รายการปรับลดราคาทุนให้เป็นมูลค่าสุทธิที่จะได้รับ			
	2560	2559	มูลค่าสุทธิที่จะได้รับ		สินค้าคงเหลือ - สุทธิ	
		2560	2559	2560	2559	
สินค้าสำเร็จรูป	52,441	57,222	(14,335)	(9,011)	38,106	48,211
สินค้าระหว่างทาง	5,920	345	-	-	5,920	345
รวม	58,361	57,567	(14,335)	(9,011)	44,026	48,556

ในระหว่างปีปัจจุบัน บริษัทฯและบริษัทย่อยบันทึกการปรับลดราคาทุนของสินค้าคงเหลือให้เป็นมูลค่าสุทธิที่จะได้รับ เป็นจำนวน 12 ล้านบาท (2559: 7 ล้านบาท) (เฉพาะบริษัทฯ: 12 ล้านบาท 2559: 7 ล้านบาท) โดยแสดงเป็นส่วนหนึ่งของต้นทุนขาย และมีการกลับรายการปรับลดมูลค่าสินค้าคงเหลือเป็นจำนวน 7 ล้านบาท (2559: 3 ล้านบาท) (เฉพาะบริษัทฯ 7 ล้านบาท 2559: 3 ล้านบาท) โดยนำไปหักจากมูลค่าของสินค้าคงเหลือที่รับรู้เป็นค่าใช้จ่ายในระหว่างปี

10. สินทรัพย์หมุนเวียนอื่น

(หน่วย: พันบาท)

	งบการเงินรวม		งบการเงินเฉพาะกิจการ	
	2560	2559	2560	2559
ภาษีซื้อที่ยังไม่ถึงกำหนดชำระ	1,558	1,471	1,557	1,471
ค่าใช้จ่ายจ่ายล่วงหน้า	1,312	1,030	1,312	1,029
อื่น ๆ	240	332	231	332
รวม	3,110	2,833	3,100	2,832

11. เงินฝากสถาบันการเงินที่มีภาระค้ำประกัน

ยอดคงเหลือนี้ คือ เงินฝากออมทรัพย์และเงินฝากประจำซึ่งบริษัทฯได้นำไปค้ำประกันวงเงิน ทรัสต์รีซีทีและวงเงินสินเชื่อที่ได้รับจากธนาคารและหนังสือค้ำประกันที่ธนาคารออกให้ในนามของบริษัทฯและบริษัทร่วม

12. เงินลงทุนในบริษัทร่วม

12.1 รายละเอียดของบริษัทร่วม

(หน่วย: พันบาท)

บริษัทร่วม	ลักษณะธุรกิจ	จัดตั้งขึ้นในประเทศ	งบการเงินรวม										
			สัดส่วนเงินลงทุน		ราคาทุน		มูลค่าตามบัญชีตามวิธีส่วนได้เสีย		ค่าเผื่อการด้อยค่าของเงินลงทุน		มูลค่าตามบัญชีตามวิธีส่วนได้เสีย - สุทธิ		
			2560	2559	2560	2559	2560	2559	2560	2559	2560	2559	
			(ร้อยละ)	(ร้อยละ)									
บริษัท คลีน แพลนนิ่ง จำกัด	บริหารและกำจัดขยะ	ไทย	25	25	13,750	13,750	7,841	9,866	-	(1,392)	7,841	8,474	

(หน่วย: พันบาท)

บริษัทร่วม	ลักษณะธุรกิจ	จัดตั้งขึ้นในประเทศ	งบการเงินเฉพาะกิจการ									
			สัดส่วนเงินลงทุน		ราคาทุน		ค่าเผื่อการด้อยค่าของเงินลงทุน		มูลค่าตามบัญชีตามวิธีราคาทุน - สุทธิ			
			2560	2559	2560	2559	2560	2559	2560	2559		
			(ร้อยละ)	(ร้อยละ)								
บริษัท คลีน แพลนนิ่ง จำกัด	บริหารและกำจัดขยะ	ไทย	25	25	13,750	13,750	(5,916)	(5,276)	7,834	8,474		

เมื่อวันที่ 6 กรกฎาคม 2559 บริษัทร่วม (บริษัท คลีน แพลนนิ่ง จำกัด) ได้จดทะเบียนเพิ่มทุนกับกระทรวงพาณิชย์ จากเดิมจำนวน 50 ล้านบาท (หุ้นสามัญ 5 ล้านหุ้น มูลค่าที่ตราไว้หุ้นละ 10 บาท) เป็นจำนวน 60 ล้านบาท (หุ้นสามัญ 6 ล้านหุ้น มูลค่าที่ตราไว้หุ้นละ 10 บาท) บริษัทฯได้ลงทุนเพิ่มเพื่อรักษาสัดส่วนการถือหุ้นร้อยละ 25 ซึ่ง

บริษัทร่วมดังกล่าวเรียกชำระค่าหุ้นแล้วร้อยละ 50 ของจำนวนหุ้นสามัญเพิ่มทุน หรือเป็นเงินจำนวน 1,250,000 บาท

12.2 ส่วนแบ่งขาดทุน

ในระหว่างปี บริษัทรับรู้ส่วนแบ่งขาดทุนจากการลงทุนในบริษัทร่วมในงบการเงินรวม ดังนี้

(หน่วย: พันบาท)

ชื่อบริษัท	งบการเงินรวม	
	ส่วนแบ่งขาดทุนจากเงินลงทุนในบริษัทร่วมสำหรับปี	
	2560	2559
บริษัท คลีน แพลนนิ่ง จำกัด	(2,025)	(2,844)

12.3 ข้อมูลทางการเงินโดยสรุปของบริษัทร่วม

สรุปรายการฐานะทางการเงิน

(หน่วย: ล้านบาท)

	2560	2559
สินทรัพย์หมุนเวียน	2.78	4.08
สินทรัพย์ไม่หมุนเวียน	46.22	45.34
หนี้สินหมุนเวียน	(16.77)	(9.45)
หนี้สินไม่หมุนเวียน	(0.87)	(0.51)
สินทรัพย์สุทธิ	31.36	39.46
สัดส่วนเงินลงทุน (ร้อยละ)	25	25
สัดส่วนตามส่วนได้เสียของกิจการในสินทรัพย์สุทธิ	7.84	9.87
การตัดรายการระหว่างกัน	-	-
มูลค่าตามบัญชีของส่วนได้เสียของกิจการในบริษัทร่วม	7.84	9.87

สรุปรายการกำไรขาดทุนเบ็ดเสร็จ

(หน่วย: ล้านบาท)

	สำหรับปีสิ้นสุดวันที่ 31 ธันวาคม	
	2560	2559
รายได้	6.11	9.31
ขาดทุนสำหรับปี	(8.1)	(11.38)
กำไรขาดทุนเบ็ดเสร็จรวม	(8.1)	(11.38)

13. เงินลงทุนในบริษัทย่อย

เมื่อวันที่ 24 กุมภาพันธ์ 2559 ที่ประชุมคณะกรรมการบริษัทฯ มีมติอนุมัติให้บริษัทฯ เข้าซื้อ หุ้นสามัญของบริษัท เอช อาร์ ซี พี จำกัด จากผู้ถือหุ้นเดิมทั้งหมด (ซึ่งเดิมบริษัทดังกล่าวถือหุ้นโดยบริษัทใหญ่ร้อยละ 51 และถือหุ้นโดยบุคคลอื่นร้อยละ 49) ด้วยราคาตามบัญชี (Book Value) ณ วันที่ 29 กุมภาพันธ์ 2559 ทำให้บริษัทฯ ถือหุ้นทั้งหมดในบริษัท เอช อาร์ ซี พี จำกัด

เงินลงทุนในบริษัทย่อยตามที่แสดงในงบการเงินเฉพาะกิจการ มีรายละเอียดดังต่อไปนี้

(หน่วย: พันบาท)

บริษัทย่อย	ทุนเรียกชำระแล้ว		สัดส่วนเงินลงทุน		ราคาทุน	
	2560	2559	2560	2559	2560	2559
			(ร้อยละ)	(ร้อยละ)		
บริษัท เอช อาร์ ซี พี จำกัด	5,000	5,000	100	100	4,090	4,090

14. ส่วนปรับปรุงอาคารเช่าและอุปกรณ์

(หน่วย: พันบาท)

งบการเงินรวม

	งบการเงินรวม					รวม
	ส่วนปรับปรุง อาคารเช่า	เครื่องใช้ สำนักงาน	เครื่องตกแต่ง และติดตั้ง	ยานพาหนะ	สินทรัพย์ ระหว่างติดตั้ง	
ราคาทุน						
1 มกราคม 2559	2,277	38,342	473	2,499	886	44,477
ซื้อเพิ่ม	365	7,421	974	-	1,341	10,101
โอนเข้า/ออก	1,846	-	9	-	(1,855)	-
จำหน่าย	-	(1,001)	-	-	-	(1,001)
31 ธันวาคม 2559	4,488	44,762	1,456	2,499	372	53,577
ซื้อเพิ่ม	189	6,547	466	589	43	7,834
โอนเข้า/ออก	-	415	-	-	(415)	-
จำหน่าย	-	(1,093)	-	-	-	(1,093)
31 ธันวาคม 2560	4,677	50,631	1,922	3,088	-	60,318
ค่าเสื่อมราคาสะสม						
1 มกราคม 2559	2,254	32,473	267	393	-	35,387
ค่าเสื่อมราคาสำหรับปี	334	4,628	166	500	-	5,628
ค่าเสื่อมราคาสำหรับ ส่วนที่จำหน่าย	-	(970)	-	-	-	(970)
31 ธันวาคม 2559	2,588	36,131	433	893	-	40,045
ค่าเสื่อมราคาสำหรับปี	464	4,959	280	569	-	6,272

ค่าเสื่อมราคาสำหรับ

ส่วนที่จำหน่าย	-	(1,049)	-	-	-	(1,049)
31 ธันวาคม 2560	3,052	40,041	713	1,462	-	45,268

มูลค่าสุทธิตามบัญชี

31 ธันวาคม 2559	1,900	8,631	1,023	1,606	372	13,532
31 ธันวาคม 2560	1,625	10,590	1,209	1,626	-	15,050

ค่าเสื่อมราคาสำหรับปี

2559 (3.8 ล้านบาท รวมอยู่ในต้นทุนจากการขายและบริการพร้อมติดตั้ง ส่วนที่เหลือรวมอยู่ในค่าใช้จ่ายในการบริหาร)						5,628
2560 (3.6 ล้านบาท รวมอยู่ในต้นทุนจากการขายและบริการพร้อมติดตั้ง ส่วนที่เหลือรวมอยู่ในค่าใช้จ่ายในการบริหาร)						6,272

(หน่วย: พันบาท)

งบการเงินเฉพาะกิจการ

	ส่วนปรับปรุง	เครื่องใช้	เครื่องตกแต่ง	สินทรัพย์		
	อาคารเช่า	สำนักงาน	และติดตั้ง	ยานพาหนะ	ระหว่างติดตั้ง	รวม
ราคาทุน						
1 มกราคม 2559	2,277	38,342	463	2,499	886	44,467
ซื้อเพิ่ม	365	7,421	974	-	1,341	10,101
โอนเข้า/ออก	1,846	-	9	-	(1,855)	-
จำหน่าย	-	(1,001)	-	-	-	(1,001)
31 ธันวาคม 2559	4,488	44,762	1,446	2,499	372	53,567
ซื้อเพิ่ม	189	6,543	466	589	43	7,830
โอนเข้า/ออก	-	415	-	-	(415)	-
จำหน่าย	-	(1,093)	-	-	-	(1,093)
31 ธันวาคม 2560	4,677	50,627	1,912	3,088	-	60,304
ค่าเสื่อมราคาสะสม						
1 มกราคม 2559	2,254	32,473	267	393	-	35,387
ค่าเสื่อมราคาสำหรับปี	334	4,628	164	500	-	5,626
ค่าเสื่อมราคาสำหรับ						
ส่วนที่จำหน่าย	-	(970)	-	-	-	(970)
31 ธันวาคม 2559	2,588	36,131	431	893	-	40,043
ค่าเสื่อมราคาสำหรับปี	464	4,958	278	569	-	6,269

ค่าเสื่อมราคาสำหรับ

ส่วนที่จำหน่าย	-	(1,049)	-	-	-	(1,049)
	3,052	40,040	709	1,462	-	45,263

31 ธันวาคม 2560

มูลค่าสุทธิตามบัญชี

31 ธันวาคม 2559	1,900	8,631	1,015	1,606	372	13,524
31 ธันวาคม 2560	1,625	10,587	1,203	1,626	-	15,041

ค่าเสื่อมราคาสำหรับปี

2559 (3.8 ล้านบาท รวมอยู่ในต้นทุนจากการขายและบริการพร้อมติดตั้ง ส่วนที่เหลือรวมอยู่ในค่าใช้จ่ายในการบริหาร)						5,626
2560 (3.6 ล้านบาท รวมอยู่ในต้นทุนจากการขายและบริการพร้อมติดตั้ง ส่วนที่เหลือรวมอยู่ในค่าใช้จ่ายในการบริหาร)						6,269

ณ วันที่ 31 ธันวาคม 2560 บริษัทฯและบริษัทย่อยมีส่วนปรับปรุงอาคารเช่าและอุปกรณ์จำนวนหนึ่งซึ่งตัดค่าเสื่อมราคาหมดแล้วแต่ยังคงใช้งานอยู่ มูลค่าตามบัญชีก่อนหักค่าเสื่อมราคาสะสมของสินทรัพย์ดังกล่าวมีจำนวนเงินประมาณ 34.8 ล้านบาท (2559: 32.3 ล้านบาท)

ณ วันที่ 31 ธันวาคม 2560 บริษัทฯและบริษัทย่อยมียอดคงเหลือของยานพาหนะซึ่งได้มาภายใต้สัญญาเช่าการเงิน โดยมีมูลค่าสุทธิตามบัญชีเป็นจำนวนเงิน 1.6 ล้านบาท (2559: 1.6 ล้านบาท)

15. สินทรัพย์ไม่มีตัวตน

มูลค่าตามบัญชีของสินทรัพย์ไม่มีตัวตน ณ วันที่ 31 ธันวาคม 2560 และ 2559 แสดงได้ดังนี้

	(หน่วย: พันบาท)	
	งบการเงินรวม/ งบการเงินเฉพาะกิจการ	
	<u>ลิขสิทธิ์โปรแกรมสำเร็จรูป</u>	
ณ วันที่ 31 ธันวาคม 2560:		
ราคาทุน		3,509
หัก: ค่าตัดจำหน่ายสะสม		(322)
มูลค่าตามบัญชี - สุทธิ		<u>3,187</u>
ณ วันที่ 31 ธันวาคม 2559:		
ราคาทุน		2,423
หัก: ค่าตัดจำหน่ายสะสม		(87)
มูลค่าตามบัญชี - สุทธิ		<u>2,336</u>

การกระทบบยอดมูลค่าตามบัญชีของสินทรัพย์ไม่มีตัวตนสำหรับปี 2560 และ 2559 แสดงได้ดังนี้

	(หน่วย: พันบาท)	
	งบการเงินรวม/ งบการเงินเฉพาะกิจการ	
	<u>2560</u>	<u>2559</u>
มูลค่าตามบัญชีต้นปี	2,336	113
ซื้อซอฟต์แวร์คอมพิวเตอร์	504	54
ซื้อเพิ่มโปรแกรมสำเร็จรูประหว่างติดตั้ง	582	2,225
ค่าตัดจำหน่าย	(235)	(56)
มูลค่าตามบัญชีปลายปี	<u>3,187</u>	<u>2,336</u>

16. เงินกู้ยืมระยะสั้นจากสถาบันการเงินและเจ้าหนี้ทรัสต์รีซีท

(หน่วย: พันบาท)

	งบการเงินรวม/			
	อัตราดอกเบี้ย (ร้อยละต่อปี)		งบการเงินเฉพาะกิจการ	
	2560	2559	2560	2559
เงินกู้ยืมระยะสั้นจากสถาบันการเงิน	5.025	-	1,822	-
เจ้าหนี้ทรัสต์รีซีท	4.525 - 5.025	5.025	49,317	73,890
รวม			51,139	73,890

ณ วันที่ 31 ธันวาคม 2560 และ 2559 เงินกู้ยืมระยะสั้นจากสถาบันการเงินและเจ้าหนี้ทรัสต์รีซีททั้งจำนวนเป็นการกู้ยืมจากสถาบันการเงินหลายแห่ง มีวงเงินรวม 150 ล้านบาทและ 120 ล้านบาท ตามลำดับ โดยมีกำหนดระยะเวลา 90 - 120 วัน และ 117 - 120 วัน ตามลำดับ ซึ่งคิดดอกเบี้ยในอัตราร้อยละ 4.500 - 5.025 ต่อปี และร้อยละ 5.025 ตามลำดับ วงเงินสินเชื่อดังกล่าวค้ำประกันโดย บริษัทใหญ่และมีหลักทรัพย์ค้ำประกันเป็นบัญชีเงินฝากประจำและบัญชีเงินฝากออมทรัพย์ของบริษัทฯ

17. เจ้าหนี้การค้าและเจ้าหนี้อื่น

(หน่วย: พันบาท)

	งบการเงินรวม		งบการเงินเฉพาะกิจการ	
	2560	2559	2560	2559
เจ้าหนี้การค้า - กิจการที่ไม่เกี่ยวข้องกัน	65,786	61,099	65,786	61,099
เจ้าหนี้อื่น - กิจการที่เกี่ยวข้องกัน	161	188	161	188
เจ้าหนี้อื่น - กิจการที่ไม่เกี่ยวข้องกัน	1	14	-	13
ค่าใช้จ่ายค้างจ่าย	10,785	8,576	10,675	8,443
รวมเจ้าหนี้การค้าและเจ้าหนี้อื่น	76,733	69,877	76,622	69,743

18. หนี้สินหมุนเวียนอื่น

(หน่วย: พันบาท)

	งบการเงินรวม		งบการเงินเฉพาะกิจการ	
	2560	2559	2560	2559
ภาษีหัก ณ ที่จ่ายค้างจ่าย	898	2,862	898	2,862
เจ้าหนี้กรมสรรพากร	2,476	1,709	2,476	1,709
อื่น ๆ	566	442	566	442
รวมหนี้สินหมุนเวียนอื่น	3,940	5,013	3,940	5,013

19. หนี้สินตามสัญญาเช่าการเงิน

(หน่วย: พันบาท)

	งบการเงินรวม/ งบการเงินเฉพาะกิจการ	
	2560	2559
หนี้สินตามสัญญาเช่าการเงิน	1,274	1,484
หัก: ดอกเบี้ยรอการตัดจำหน่าย	(75)	(135)
รวม	1,199	1,349
หัก: ส่วนที่ถึงกำหนดชำระภายในหนึ่งปี	(690)	(536)
หนี้สินตามสัญญาเช่าการเงิน - สุทธิจากส่วนที่ถึงกำหนดชำระภายในหนึ่งปี	509	813

บริษัทฯ ได้ทำสัญญาเช่าการเงินกับบริษัทลีส์ซิ่งเพื่อเช่ายานพาหนะและเครื่องใช้สำนักงานใช้ในการดำเนินงานของกิจการโดยมีกำหนดการชำระค่าเช่าเป็นรายเดือน อายุของสัญญามีระยะเวลา 4 ปี

บริษัทฯ มีภาระผูกพันที่จะต้องจ่ายค่าเช่าขั้นต่ำตามสัญญาเช่าการเงินดังนี้

(หน่วย: พันบาท)

	งบการเงินรวม/ งบการเงินเฉพาะกิจการ		
	ณ วันที่ 31 ธันวาคม 2560		
	ไม่เกิน 1 ปี	1 - 4 ปี	รวม
ผลรวมของจำนวนเงินขั้นต่ำที่ต้องจ่ายทั้งสิ้นตามสัญญาเช่า	745	529	1,274
ดอกเบี้ยตามสัญญาเช่าซื้อ/เช่าการเงินรอกการตัดบัญชี	(55)	(20)	(75)
มูลค่าปัจจุบันของจำนวนเงินขั้นต่ำที่ต้องจ่ายทั้งสิ้นตามสัญญาเช่า	690	509	1,199

(หน่วย: พันบาท)

	งบการเงินรวม/ งบการเงินเฉพาะกิจการ		
	ณ วันที่ 31 ธันวาคม 2559		
	ไม่เกิน 1 ปี	1 - 4 ปี	รวม
ผลรวมของจำนวนเงินขั้นต่ำที่ต้องจ่ายทั้งสิ้นตามสัญญาเช่า	624	860	1,484
ดอกเบี้ยตามสัญญาเช่าซื้อ/เช่าการเงินรอกการตัดบัญชี	(88)	(47)	(135)
มูลค่าปัจจุบันของจำนวนเงินขั้นต่ำที่ต้องจ่ายทั้งสิ้นตามสัญญาเช่า	536	813	1,349

20. **สำรองผลประโยชน์ระยะยาวของพนักงาน**

จำนวนเงินสำรองผลประโยชน์ระยะยาวของพนักงานซึ่งเป็นเงินชดเชยพนักงานเมื่อออกจากการแสดงได้ดังนี้

(หน่วย: พันบาท)

	งบการเงินรวม/ งบการเงินเฉพาะกิจการ	
	2560	2559
สำรองผลประโยชน์ระยะยาวของพนักงานต้นปี	3,027	2,131
ส่วนที่รับรู้ในกำไรหรือขาดทุน		
ต้นทุนบริการในปัจจุบัน	385	67
ต้นทุนดอกเบี้ย	68	20
ผลประโยชน์ของพนักงานที่จ่ายไป	(175)	-
ส่วนที่รับรู้ในกำไรขาดทุนเบ็ดเสร็จอื่น		
กำไร (ขาดทุน) จากการประมาณการตามหลักคณิตศาสตร์		
ประกันภัย		
ส่วนที่เกิดจากการเปลี่ยนแปลงข้อสมมติด้าน		
ประชากรศาสตร์	-	367
ส่วนที่เกิดจากการเปลี่ยนแปลงข้อสมมติทางการเงิน	-	(11)
ส่วนที่เกิดจากการปรับปรุงจากประสบการณ์	-	453
สำรองผลประโยชน์ระยะยาวของพนักงานปลายปี	3,305	3,027

ค่าใช้จ่ายเกี่ยวกับผลประโยชน์ระยะยาวของพนักงานรับรู้ในรายการต่อไปนี้ในส่วนของกำไรหรือขาดทุน

(หน่วย: พันบาท)

	งบการเงินรวม/	
	งบการเงินเฉพาะกิจการ	
	2560	2559
ค่าใช้จ่ายในการขายและการบริหาร	453	87
รวมค่าใช้จ่ายที่รับรู้ในกำไรหรือขาดทุน	453	87

ณ วันที่ 31 ธันวาคม 2560 บริษัทฯ คาดว่าจะไม่มีผลประโยชน์ระยะยาวของพนักงานที่จะจ่ายชำระภายในหนึ่งปีข้างหน้า (2559: คาดว่าจะจ่ายผลประโยชน์ภายในหนึ่งปีข้างหน้าเป็นจำนวน 0.16 ล้านบาท)

ณ วันที่ 31 ธันวาคม 2560 ระยะเวลาเฉลี่ยถ่วงน้ำหนักในการจ่ายชำระผลประโยชน์ระยะยาวของพนักงานของบริษัทฯ ประมาณ 13 ปี (2559: 13 ปี)

สมมติฐานที่สำคัญในการประมาณการตามหลักคณิตศาสตร์ประกันภัย สรุปได้ดังนี้

(หน่วย: ร้อยละต่อปี)

	งบการเงินรวม/ งบการเงินเฉพาะกิจการ	
	2560	2559
อัตราคิดลด	2.03	2.03
อัตราการขึ้นเงินเดือน	5.88	5.88
อัตราการเปลี่ยนแปลงในจำนวนพนักงาน	0 - 26	0 - 26

ผลกระทบของการเปลี่ยนแปลงสมมติฐานที่สำคัญต่อมูลค่าปัจจุบันของภาระผูกพันผลประโยชน์ระยะยาวของพนักงาน ณ วันที่ 31 ธันวาคม 2560 และ 2559 สรุปได้ดังนี้

(หน่วย: พันบาท)

	งบการเงินรวม/ งบการเงินเฉพาะกิจการ			
	ณ วันที่ 31 ธันวาคม 2560		ณ วันที่ 31 ธันวาคม 2559	
	เพิ่มขึ้น 0.5%	ลดลง 0.5%	เพิ่มขึ้น 0.5%	ลดลง 0.5%
อัตราคิดลด	(105)	112	(102)	109
อัตราการขึ้นเงินเดือน	119	(113)	101	(96)
อัตราการเปลี่ยนแปลงในจำนวนพนักงาน	(134)	77	(117)	64

21. สำรองตามกฎหมาย

ภายใต้บทบัญญัติของมาตรา 116 แห่งพระราชบัญญัติบริษัทมหาชน พ.ศ. 2535 บริษัทฯ ต้องจัดสรรกำไรสุทธิประจำปีส่วนหนึ่งไว้เป็นทุนสำรองไม่น้อยกว่าร้อยละ 5 ของกำไรสุทธิประจำปีหักด้วยยอดขาดทุนสะสมยกมา (ถ้ามี) จนกว่าทุนสำรองนี้จะมีจำนวนไม่น้อยกว่าร้อยละ 10 ของทุนจดทะเบียน สำรองตามกฎหมายดังกล่าวไม่สามารถนำไปจ่ายเงินปันผล บริษัทฯ ได้จัดสรรสำรองตามกฎหมายไว้ครบถ้วนแล้ว

22. ค่าใช้จ่ายตามลักษณะ

รายการค่าใช้จ่ายแบ่งตามลักษณะประกอบด้วยรายการค่าใช้จ่ายที่สำคัญดังต่อไปนี้

(หน่วย: พันบาท)

	งบการเงินรวม		งบการเงินเฉพาะกิจการ	
	2560	2559	2560	2559
เงินเดือน ค่าแรงและผลประโยชน์อื่น				
ของพนักงาน	31,779	26,733	31,779	26,602
ค่าเสื่อมราคา	6,272	5,628	6,269	5,626
ค่าตัดจำหน่าย	235	56	235	56
ค่าเช่าจ่ายตามสัญญาเช่าดำเนินงาน	2,719	2,489	2,719	2,489
วัตถุดิบและวัสดุสิ้นเปลืองใช้ไป	708	737	708	737
การเปลี่ยนแปลงในสินค้าสำเร็จรูปและ				
สินค้าระหว่างทาง	(918)	(19,515)	(794)	(19,515)

23. ภาษีเงินได้

ค่าใช้จ่ายภาษีเงินได้สำหรับปีสิ้นสุดวันที่ 31 ธันวาคม 2560 และ 2559 สรุปได้ดังนี้

(หน่วย: พันบาท)

	งบการเงินรวม		งบการเงินเฉพาะกิจการ	
	2560	2559	2560	2559
ภาษีเงินได้ปัจจุบัน:				
ภาษีเงินได้นิติบุคคลสำหรับปี	9,734	9,138	9,734	9,138
ภาษีเงินได้รอการตัดบัญชี:				
ภาษีเงินได้รอการตัดบัญชีจากการเกิดผลแตกต่าง				
ชั่วคราวและการกลับรายการผลแตกต่างชั่วคราว	4	(28)	(37)	13

ค่าใช้จ่ายภาษีเงินได้ที่แสดงอยู่ในงบกำไรขาดทุน
เบ็ดเสร็จ

9,738	9,110	9,697	9,151
-------	-------	-------	-------

จำนวนภาษีเงินได้ที่เกี่ยวข้องกับส่วนประกอบแต่ละส่วนของกำไรขาดทุนเบ็ดเสร็จอื่นสำหรับปีสิ้นสุดวันที่ 31 ธันวาคม 2560 และ 2559 สรุปได้ดังนี้

(หน่วย: พันบาท)

	งบการเงินรวม/		งบการเงินเฉพาะกิจการ	
	2560	2559		
ภาษีเงินได้รอการตัดบัญชีที่เกี่ยวข้องกับขาดทุนจากการประมาณการตามหลักคณิตศาสตร์ประกันภัย	-	162		
	-	162		

รายการกระทบยอดระหว่างกำไรทางบัญชีกับค่าใช้จ่ายภาษีเงินได้มีดังนี้

(หน่วย: พันบาท)

	งบการเงินรวม		งบการเงินเฉพาะกิจการ	
	2560	2559	2560	2559
กำไรทางบัญชีก่อนภาษีเงินได้นิติบุคคล	42,695	37,386	42,707	36,552
อัตราภาษีเงินได้นิติบุคคล	20%	20%	20%	20%
กำไรทางบัญชีก่อนภาษีเงินได้นิติบุคคลคูณ				
อัตราภาษี	8,539	7,477	8,541	7,310
รายการปรับปรุงค่าใช้จ่ายภาษีเงินได้นิติบุคคล				
ของปีก่อน				

ผลกระทบทางภาษีสำหรับ:

ค่าใช้จ่ายต้องห้าม	1,013	1,090	1,375	1,867
ค่าใช้จ่ายที่มีสิทธิหักได้เพิ่มขึ้น	(180)	(94)	(180)	(94)
ส่วนแบ่งขาดทุนจากเงินลงทุนในบริษัทร่วม	405	569	-	-
อื่นๆ	(39)	68	(39)	68
รวม	1,199	1,633	1,156	1,841
ค่าใช้จ่ายภาษีเงินได้ที่แสดงอยู่ในงบกำไร				
ขาดทุนเบ็ดเสร็จ	9,738	9,110	9,697	9,151

ส่วนประกอบของสินทรัพย์ภาษีเงินได้รอการตัดบัญชีและหนี้สินภาษีเงินได้รอการตัดบัญชี ณ วันที่ 31 ธันวาคม 2560 และ 2559 ประกอบด้วยรายการดังต่อไปนี้

(หน่วย: พันบาท)

	งบการเงินรวม		งบการเงินเฉพาะกิจการ	
	2560	2559	2560	2559
สินทรัพย์ภาษีเงินได้รอการตัดบัญชี				
สำรองผลประโยชน์ระยะยาวของพนักงาน	661	605	661	605
ผลขาดทุนสะสม	-	41	-	-
รวม	661	646	661	605
หนี้สินภาษีเงินได้รอการตัดบัญชี				
ค่าเสื่อมราคาสะสม - สินทรัพย์ภายใต้				
สัญญาเช่าทางการเงิน	110	91	110	91
รวม	110	91	110	91
สินทรัพย์ภาษีเงินได้รอการตัดบัญชี - สุทธิ	551	555	551	514

ณ วันที่ 31 ธันวาคม 2560 บริษัทฯและบริษัทย่อยมีรายการผลแตกต่างชั่วคราวที่ใช้หักภาษีที่ยังไม่ได้ใช้จำนวน 9.0 ล้านบาท (2559: 19.6 ล้านบาท) ที่บริษัทฯและบริษัทย่อยไม่ได้บันทึกสินทรัพย์ภาษีเงินได้รอการตัดบัญชี เนื่องจากบริษัทฯและบริษัทย่อยพิจารณาแล้วเห็นว่าบริษัทฯและบริษัทย่อยอาจไม่มีกำไรทางภาษีในอนาคตเพียงพอที่จะนำผลแตกต่างชั่วคราวข้างต้นมาใช้ประโยชน์ได้

24. กำไรต่อหุ้น

กำไรต่อหุ้นขั้นพื้นฐานคำนวณโดยหารกำไรสำหรับปีที่เป็นของผู้ถือหุ้นของบริษัทฯ (ไม่รวมกำไรขาดทุนเบ็ดเสร็จอื่น) ด้วยจำนวนถัวเฉลี่ยถ่วงน้ำหนักของหุ้นสามัญที่ออกอยู่ในระหว่างปี

	งบการเงินรวม		งบการเงินเฉพาะกิจการ	
	2560	2559	2560	2559
กำไรสำหรับปี (พันบาท)	32,957	28,426	33,010	27,401
จำนวนหุ้นสามัญถัวเฉลี่ยถ่วงน้ำหนัก (พันหุ้น)	100,000	100,000	100,000	100,000
กำไรต่อหุ้น (บาท/หุ้น)	0.33	0.28	0.33	0.27

25. ข้อมูลทางการเงินจำแนกตามส่วนงาน

ข้อมูลส่วนงานดำเนินงานที่น่าเสนอนี้สอดคล้องกับรายงานภายในของบริษัทฯที่มีอำนาจตัดสินใจสูงสุดด้านการดำเนินงานได้รับและสอบถามอย่างสม่ำเสมอเพื่อใช้ในการตัดสินใจในการจัดสรรทรัพยากรให้กับส่วนงานและประเมินผลการดำเนินงานของส่วนงาน ทั้งนี้ผู้มีอำนาจตัดสินใจสูงสุดด้านการดำเนินงานของบริษัทฯคือ คณะกรรมการบริษัท

บริษัทฯและบริษัทย่อยดำเนินธุรกิจหลักในส่วนงานดำเนินงานที่รายงานเพียงส่วนงานเดียว คือ การจำหน่ายระบบสารสนเทศไอที ระบบสารสนเทศเครือข่ายและระบบสารสนเทศโทรคมนาคม และดำเนินธุรกิจในเขตภูมิศาสตร์เดียว คือ ประเทศไทย บริษัทฯประเมินผลการปฏิบัติงานของส่วนงานโดยพิจารณาจากกำไรหรือขาดทุนจากการดำเนินงานซึ่งวัดมูลค่าโดยใช้เกณฑ์เดียวกับที่ใช้ในการวัดกำไรหรือขาดทุนจากการดำเนินงานในงบการเงิน ดังนั้นรายได้ กำไรจากการดำเนินงาน และสินทรัพย์ที่แสดงอยู่ในงบการเงิน จึงถือเป็นการรายงานตามส่วนงานดำเนินงานและเขตภูมิศาสตร์แล้ว

26. เงินปันผล

เงินปันผล	อนุมัติโดย	เงินปันผลจ่าย (พันบาท)	เงินปันผลจ่ายต่อหุ้น (บาท)
เงินปันผลประจำปี 2558	ที่ประชุมสามัญผู้ถือหุ้น เมื่อวันที่ 19 เมษายน 2559	10,000	0.10
เงินปันผลระหว่างกาลสำหรับปี 2559	ที่ประชุมคณะกรรมการบริษัทฯ เมื่อวันที่ 9 พฤศจิกายน 2559	15,000	0.15
รวมเงินปันผลที่บริษัทฯจ่าย ในปี 2559		25,000	0.25
เงินปันผลประจำปี 2559	ที่ประชุมสามัญผู้ถือหุ้น เมื่อวันที่ 21 เมษายน 2560	10,000	0.10
รวมเงินปันผลที่บริษัทฯจ่าย ในปี 2560		10,000	0.10

27. กองทุนสำรองเลี้ยงชีพ

บริษัทฯและพนักงานบริษัทฯได้เข้าร่วมกับกองทุนสำรองเลี้ยงชีพ เอไอเอ มาสเตอร์พูล ซึ่งเป็นกองทุนสำรองเลี้ยงชีพที่จัดตั้งขึ้นตามพระราชบัญญัติกองทุนสำรองเลี้ยงชีพ พ.ศ. 2530 โดยบริษัทฯและพนักงานจะจ่ายสมทบเข้ากองทุนเป็นรายเดือนในอัตราร้อยละ 3 ของเงินเดือน กองทุนสำรองเลี้ยงชีพนี้บริหารโดยบริษัท เอไอเอ จำกัด และจะจ่ายให้แก่พนักงานเมื่อพนักงานนั้นออกจากงานตามระเบียบว่าด้วยกองทุนของบริษัทฯ ในระหว่างปี 2560 บริษัทฯรับรู้เงินสมทบดังกล่าวเป็นค่าใช้จ่ายจำนวน 0.78 ล้านบาท (2559: 0.61 ล้านบาท)

28. ภาวะผูกพันและหนี้สินที่อาจเกิดขึ้น

28.1 ภาวะผูกพันเกี่ยวกับการซื้ออุปกรณ์และการจ้างบริการ

ณ วันที่ 31 ธันวาคม 2560 บริษัทฯมีภาวะผูกพันเนื่องจากการซื้ออุปกรณ์ และการจ้างผู้รับจ้างช่วงเป็นจำนวนเงินประมาณ 18 ล้านบาท (2559: 20 ล้านบาท)

28.2 ภาระผูกพันเกี่ยวกับสัญญาเช่าดำเนินงาน

บริษัทฯ และบริษัทย่อยได้เข้าทำสัญญาเช่าดำเนินงานที่เกี่ยวข้องกับการเช่าพื้นที่ในอาคาร และสัญญาบริการอายุของสัญญา มีระยะเวลาตั้งแต่ 1 ถึง 3 ปี

ณ วันที่ 31 ธันวาคม 2560 และ 2559 บริษัทฯ และบริษัทย่อยมีจำนวนเงินขั้นต่ำที่ต้องจ่ายในอนาคตทั้งสิ้นภายใต้สัญญาเช่าดำเนินงาน ดังนี้

	(หน่วย: ล้านบาท)	
	2560	2559
จ่ายชำระ		
ภายใน 1 ปี	1.2	1.7
มากกว่า 1 ปี แต่ไม่เกิน 3 ปี	-	1.0

28.3 ภาระผูกพันเกี่ยวกับสัญญาบริการ

ณ วันที่ 31 ธันวาคม 2560 บริษัทฯ มีภาระผูกพันตามสัญญาจ้างบริหารและบริการจากบริษัทใหญ่ เป็นจำนวน 0.1 ล้านบาท (2559: 0.5 ล้านบาท)

28.4 การค้ำประกัน

- (1) ณ วันที่ 31 ธันวาคม 2560 บริษัทฯ มีหนังสือค้ำประกันซึ่งออกโดยธนาคารในนามบริษัทฯ เหลืออยู่เป็นจำนวน 0.02 ล้านบาท เพื่อค้ำประกันการปฏิบัติงานตามสัญญา ซึ่งเกี่ยวเนื่องกับภาระผูกพันทางปฏิบัติบางประการตามปกติธุรกิจของบริษัทฯ (2559: 0.14 ล้านบาท)
- (2) ณ วันที่ 31 ธันวาคม 2560 และ 2559 บริษัทฯ นำวงเงินสินเชื่อเลตเตอร์ออฟเครดิตซึ่งมี บริษัทใหญ่เป็นผู้ค้ำประกันกับทางธนาคารไปออกหนังสือค้ำประกันธนาคารให้แก่บริษัทร่วมจำนวน 15.2 ล้านบาท เพื่อค้ำประกันสัญญาของบริษัทร่วม

28.5 สินทรัพย์/หนี้สินที่เป็นเงินตราต่างประเทศที่ไม่ได้รับการป้องกันความเสี่ยง

ณ วันที่ 31 ธันวาคม 2560 และ 2559 บริษัทฯและบริษัทย่อยมียอดคงเหลือของสินทรัพย์และหนี้สินทางการเงินที่เป็นสกุลเงินตราต่างประเทศซึ่งไม่ได้รับการป้องกันความเสี่ยงจากอัตราแลกเปลี่ยนดังนี้

สกุลเงิน	งบการเงินรวม/ งบการเงินเฉพาะกิจการ					
	สินทรัพย์ทางการเงิน		หนี้สินทางการเงิน		อัตราแลกเปลี่ยนเฉลี่ย	
	2560	2559	2560	2559	2560	2559
	(พัน)	(พัน)	(พัน)	(พัน)	(บาทต่อหน่วยเงินตราต่างประเทศ)	
เหรียญสหรัฐอเมริกา	46	-	901	776	32.6809	35.8307
ลาวกีบ	6	-	-	-	0.0039	0.0044

29. เครื่องมือทางการเงิน

29.1 นโยบายการบริหารความเสี่ยง

เครื่องมือทางการเงินที่สำคัญของบริษัทฯและบริษัทย่อยตามที่นิยามอยู่ในมาตรฐานการบัญชี ฉบับที่ 107 “การแสดงผลการและการเปิดเผยข้อมูลสำหรับเครื่องมือทางการเงิน” ประกอบด้วย เงินสดและรายการเทียบเท่าเงินสด ลูกหนี้การค้าและลูกหนี้อื่น เงินให้กู้ยืมระยะสั้นแก่กิจการที่เกี่ยวข้องกัน เงินฝากสถาบันการเงินที่มีภาระค้ำประกัน เงินกู้ยืมระยะสั้นจากสถาบันการเงินและเจ้าหนี้ที่รื้อมีสิทธิ์ เจ้าหนี้การค้าและเจ้าหนี้อื่น และหนี้สินภายใต้สัญญาเช่าการเงิน บริษัทฯและบริษัทย่อยมีความเสี่ยงที่เกี่ยวข้องกับเครื่องมือทางการเงินดังกล่าว และมีนโยบายการบริหาร ความเสี่ยงดังนี้

ความเสี่ยงด้านการให้สินเชื่อ

บริษัทฯและบริษัทย่อยมีความเสี่ยงด้านการให้สินเชื่อที่เกี่ยวข้องกับลูกหนี้การค้าและลูกหนี้อื่น และเงินให้กู้ยืมระยะสั้นแก่กิจการที่เกี่ยวข้องกัน ฝ่ายบริหารควบคุมความเสี่ยงนี้โดยกำหนดให้มึนโยบายและวิธีการในการควบคุมสินเชื่อที่เหมาะสม ดังนั้นบริษัทฯและบริษัทย่อยจึงไม่คาดว่าจะได้รับความเสียหายที่เป็นสาระสำคัญจากการให้สินเชื่อ นอกจากนี้ การให้สินเชื่อของบริษัทฯและบริษัทย่อยไม่มีการกระจุกตัวเนื่องจากบริษัทฯและบริษัทย่อยมีฐานของลูกค้าที่หลากหลายและมีอยู่จำนวนมาก ราย จำนวนเงินสูงสุดที่บริษัทฯและบริษัทย่อยอาจต้องสูญเสียจากการให้สินเชื่อคือมูลค่าตามบัญชีของลูกหนี้การค้าและลูกหนี้อื่น และเงินให้กู้ยืมระยะสั้นแก่กิจการที่เกี่ยวข้องกัน ที่แสดงอยู่ในงบแสดงฐานะการเงิน

ความเสี่ยงจากอัตราดอกเบี้ย

บริษัทฯ และบริษัทย่อยมีความเสี่ยงจากอัตราดอกเบี้ยที่สำคัญอันเกี่ยวข้องกับเงินฝากสถาบันการเงิน เงินกู้ยืมระยะสั้นแกกิจการที่เกี่ยวข้องกัน เงินฝากสถาบันการเงินที่มีภาวะค้ำประกัน เงินกู้ยืมระยะสั้นจากสถาบันการเงิน และเจ้าหนี้ทรัสต์รีซีทและหนี้สินภายใต้สัญญาเช่าการเงิน สินทรัพย์และหนี้สินทางการเงินส่วนใหญ่มีอัตราดอกเบี้ยที่ปรับขึ้นลงตามอัตราตลาด หรือมีอัตราดอกเบี้ยคงที่ซึ่งใกล้เคียงกับอัตราตลาดในปัจจุบัน

ณ วันที่ 31 ธันวาคม 2560 และ 2559 สินทรัพย์และหนี้สินทางการเงินที่สำคัญสามารถจัดตามประเภทอัตราดอกเบี้ยได้ดังนี้

(หน่วย: ล้านบาท)

งบการเงินรวม					
31 ธันวาคม 2560					
	อัตราดอกเบี้ย	อัตราดอกเบี้ย	ไม่มี		อัตราดอกเบี้ย
	คงที่	ปรับขึ้นลงตามอัตราตลาด	ดอกเบี้ย	รวม	(ร้อยละต่อปี)
<u>สินทรัพย์ทางการเงิน</u>					
เงินสดและรายการเทียบเท่าเงินสด	1	24	1	26	0.125 - 1.00
ลูกหนี้การค้าและลูกหนี้อื่น	-	-	113	113	-
เงินฝากสถาบันการเงินที่มีภาวะค้ำประกัน	26	-	-	26	0.65 - 1.00
<u>หนี้สินทางการเงิน</u>					
เงินกู้ยืมระยะสั้นจากสถาบันการเงิน และ					
เจ้าหนี้ทรัสต์รีซีท	51	-	-	51	4.50 - 5.025
เจ้าหนี้การค้าและเจ้าหนี้อื่น	-	-	77	77	-
หนี้สินภายใต้สัญญาเช่าการเงิน	1	-	-	1	4.366 - 8.50

(หน่วย: ล้านบาท)

งบการเงินรวม

31 ธันวาคม 2559

	อัตรา ดอกเบี้ย คงที่	อัตราดอกเบี้ย ปรับขึ้นลงตาม อัตราตลาด	ไม่มี ดอกเบี้ย	รวม	อัตราดอกเบี้ย (ร้อยละต่อปี)
<u>สินทรัพย์ทางการเงิน</u>					
เงินสดและรายการเทียบเท่าเงินสด	1	23	2	26	0.125 - 0.80
ลูกหนี้การค้าและลูกหนี้อื่น	-	-	109	109	-
เงินให้กู้ยืมระยะสั้นแก่กิจการที่เกี่ยวข้องกัน	3	-	-	3	12.00
เงินฝากสถาบันการเงินที่มีภาระค้ำประกัน	21	-	-	21	0.65 - 0.80
<u>หนี้สินทางการเงิน</u>					
เจ้าหนี้ทรัสต์รีซีท	74	-	-	74	5.025
เจ้าหนี้การค้าและเจ้าหนี้อื่น	-	-	70	70	-
หนี้สินภายใต้สัญญาเช่าการเงิน	1	-	-	1	7.20 - 8.50

(หน่วย: ล้านบาท)

งบการเงินเฉพาะกิจการ

31 ธันวาคม 2560

	อัตรา ดอกเบี้ย คงที่	อัตราดอกเบี้ย ปรับขึ้นลงตาม อัตราตลาด	ไม่มี ดอกเบี้ย	รวม	อัตราดอกเบี้ย (ร้อยละต่อปี)
สินทรัพย์ทางการเงิน					
เงินสดและรายการเทียบเท่าเงินสด	1	20	1	22	0.125 - 1.00
ลูกหนี้การค้าและลูกหนี้อื่น	-	-	113	113	-
เงินฝากสถาบันการเงินที่มีภาวะค่า ประกัน	26	-	-	26	0.65 - 1.00
หนี้สินทางการเงิน					
เงินกู้ยืมระยะสั้นจากสถาบันการเงิน และ					
เจ้าหนี้ตรีสตรีท	51	-	-	51	4.50 - 5.025
เจ้าหนี้การค้าและเจ้าหนี้อื่น	-	-	77	77	-
หนี้สินภายใต้สัญญาเช่าการเงิน	1	-	-	1	4.366 - 8.50

(หน่วย: ล้านบาท)

งบการเงินเฉพาะกิจการ

31 ธันวาคม 2559

	อัตรา	อัตราดอกเบี้ย	ไม่มี	รวม	อัตราดอกเบี้ย
	ดอกเบี้ย	ปรับขึ้นลงตาม	ดอกเบี้ย		
	คงที่	อัตราตลาด	ดอกเบี้ย		(ร้อยละต่อปี)
สินทรัพย์ทางการเงิน					
เงินสดและรายการเทียบเท่าเงินสด	1	19	2	22	0.125 - 0.80
ลูกหนี้การค้าและลูกหนี้อื่น	-	-	109	109	-
เงินให้กู้ยืมระยะสั้นแก่กิจการที่เกี่ยวข้องกัน	3	-	-	3	12.00
เงินฝากสถาบันการเงินที่มีภาระค่าประกัน	21	-	-	21	0.65 - 0.80
หนี้สินทางการเงิน					
เจ้าหนี้ตรีสตรีท	74	-	-	74	5.025
เจ้าหนี้การค้าและเจ้าหนี้อื่น	-	-	70	70	-
หนี้สินภายใต้สัญญาเช่าการเงิน	1	-	-	1	7.20 - 8.50

ความเสี่ยงจากอัตราแลกเปลี่ยน

บริษัทฯ และบริษัทย่อยมีความเสี่ยงจากอัตราแลกเปลี่ยนที่สำคัญอันเกี่ยวเนื่องจากการซื้อหรือขายสินค้าเป็นเงินตราต่างประเทศ

ยอดคงเหลือของสินทรัพย์และหนี้สินทางการเงินที่เป็นสกุลเงินตราต่างประเทศของบริษัทฯ และบริษัทย่อยแสดงไว้ในหมายเหตุ 28.5

ณ วันที่ 31 ธันวาคม 2560 และ 2559 บริษัทฯ และบริษัทย่อยไม่มีสัญญาซื้อขายเงินตราต่างประเทศล่วงหน้าคงเหลือ

29.2 มูลค่ายุติธรรมของเครื่องมือทางการเงิน

เนื่องจากเครื่องมือทางการเงินส่วนใหญ่ของบริษัทฯและบริษัทย่อยจัดอยู่ในประเภทระยะสั้น หรือมีอัตราดอกเบี้ยใกล้เคียงกับอัตราดอกเบี้ยในตลาด บริษัทฯและบริษัทย่อยจึงประมาณมูลค่ายุติธรรมของเครื่องมือทางการเงินใกล้เคียงกับมูลค่าตามบัญชีที่แสดงในงบแสดงฐานะการเงิน

30. การอนุมัติงบการเงิน

งบการเงินนี้ได้รับอนุมัติให้ออกโดยคณะกรรมการบริษัทฯเมื่อวันที่



บริษัท ไอที กรีน จำกัด (มหาชน) 23/87- 89 ถนนพระรามเก้า แขวงบางกะปิ เขตห้วยขวาง กรุงเทพฯ ๑ 10320

- The end -